SAMSUNG TECHWIN

ネットワークカメラ
ユーザーマニュアル

SNZ-5200

CE

SAMSUNG

ネットワークカメラ
ユーザーマニュアル

Copyright

©2013 Samsung Techwin Co., Ltd. All rights reserved.

商標について

SAMSUNG SAMSUNG TECHWIN は Samsung Techwin Co., Ltd. の商標登録されたロゴです。
この製品の名称は Samsung Techwin Co., Ltd. の登録商標です。
このマニュアルに記載のその他の商標はそれぞれの会社の登録商標です。

制約について

このマニュアルの著作権は Samsung Techwin Co., Ltd. にあります。 このマニュアルの内容の部分的または全体的を問わず、いかなる状況においても、Samsung Techwin の正式な許可なく複製、配布または変更することはできません。

免責事項について

Samsung Techwin はマニュアルの完全性および正確性について万全を期しておりますが、その内容について公式に保証するものではありません。 このマニュアルの使用およびその結果については、すべてユーザーが責任を負うことになります。
Samsung Techwin は事前の通知なしにこのマニュアルの内容を変更する権利を留保します。

- **設計および仕様は予告なく変更する場合があります。**
- **デフォルトのパスワードは、ハッキングスレッドにさらされる恐れがあるため、製品インストール後に変更することをお勧めします。**
  パスワードを変更しなかったことにより、セキュリティ関連の問題が起こった場合は、ユーザーの責任となります。

概要

重要な安全ガイド

1. 本書の説明をよく読んで下さい。
2. 本書の指示を守ってください。
3. 全ての警告を留意してください。
4. 全ての指示に従って下さい。
5. 本機を水の傍で使用しないで下さい。
6. お手入れは乾いた布のみを使用して行って下さい。
7. どの換気孔も塞がないようにして下さい。メーカーの指示に従って取り付けて下さい。
8. ラジエーター、熱レジスタ、あるいは熱を発するその他の装置（アンプを含む）などの熱源の傍に設置しないで下さい。
9. 分極タイプあるいは接地タイプのプラグの安全目的を必ず守ってください。 分極プラグには一方が他方より幅広い2本の足が付います。 接地プラグには2本の足とアース（接地）差込み先が付いています。2本の平たい足あるいは3本めの差込み先はユーザーの安全のために付いています。提供されたプラグがお使いのコンセントに合わない場合には、旧式のコンセントの交換について電気技師にご相談下さい。
10. 特にプラグ、ソケット、機器との接点でコードが踏まれたり引っ張っられたりしないよう電源コードを保護してください。
11. メーカーが指定する付属品のみを使用してください。
12. カート、スタンド、三脚、ブラケットはメーカー指定のもの、あるいは製品と一緒に販売されたもののみを使用してください。 カート使用する場合、カートと製品を動かす際には転倒による損傷に注意してください。

13. 雷雨のときまたは長期間使用しないは場合は、製品の電源プラグを抜いてください。
14. 全ての修理は資格のあるサービス・スタッフに任せて下さい。
    修理は電源コードあるいはプラグの損傷、液体をこぼした、または物体を機器内に落としてしまった、機器を雨や湿度にさらしてしまった、正常に機能しない、あるいは機能の低下など、様々な原因で機器が損傷した場合に必要となります。

概要

警告

火災または感電防止のため、この装置を雨または湿気にさらさないでください。本製品の換気グリルまたはその他の開口部から金属製物質を差し込まないでください。

製品に液体をこぼしたりかけたりせず、また花瓶のように液体が入った物体を製品の上に載せたりしないでください。

損傷を防止するため、本製品を設置説明に従って壁/天井にしっかりと取り付けてください。

注意

注意

感電の危険がありますので開けないで下さい

注意 : 感電の恐れがありますので裏カバーは開けないで下さい。
如何なる場合にも本品の分解や改造を行わないで下さい。
資格のあるサービス・スタッフにお問い合わせ下さい。

グラフィック記号の説明

正三角形内の稲妻型の矢印は、本製品の筐体に人が感電する恐れのある"高圧電流"が存在することを、ユーザーに警告するものです。

正三角形内の感嘆符は、製品の操作およびメンテナンス(修理)に関する重要な付属説明書があることをユーザーに知らせるこものです。

クラスⅠ構造

クラスⅠ構造を持つ装置は保護接地接続のある本線ソケットに接続してください。

バッテリー

電源(バッテリーパックまたは取り付けた状態のバッテリー)は直射日光の当る場所や、熱器具の近くには置かないでください。

デバイスの切断

問題がある場合は、装置からメインプラグを抜きます。次にお住まいの地域の修理会社に電話してください。

米国外では、認証機関が採用している取付け金具用のHARコードが使用される場合があります。

注意

電池を間違ったタイプと交換すると爆発の危険性があります。
指示に従って使用済み電池を処分してください。

これらの保守説明書は、資格のあるサービススタッフのみが使用するものです。感電の危険性を低減するために、資格がある場合を除き操作説明書に含まれていない修理は行わないでください。

製品にはBNC出力端子が用意されており、これを使用するとより簡単にインストールできますが、モニター用にはお勧めしません。
BNCケーブルを接続したままにしていると、落雷の際に製品の破損または誤動作を引き起こす可能性があります。

入力電源は1台のカメラにのみ使用し、他のデバイスを接続しないでください。

ITEは、外部の施設へルーティングなしで、PoEネットワークのみに接続することになっています。

概要

次に示す安全のための推奨注意事項を熟読してください。

- 本製品は平らな場所に置いてください。
- 本製品を導電性の高い物体の近くに置かないでください。
- 本製品は自分で修理しないでください。
- 磁気源のそばに取付けないでください。
- 換気口は塞がないようにしてください。
- 本製品の上に重いものを置かないでください。
- カメラを放射線に晒さないでください。

ユーザーマニュアルは、本製品の使用方法に関するガイドブックです。
このマニュアルで使用する用語の意味を次に示します。

- 参照: 製品の使用方法についてのヘルプ情報を示す場合。
- 注意: 指示に従わないことで、ものや人に損害が発生する可能性がある場合。

※ 製品を使用する前に安全のためこのマニュアルを読み、大切に保管しておいてください。

目次

概要 3

3 重要な安全ガイド
9 製品の特徴
9 お奨めする PC 仕様
10 お奨めする マイクロSD/SDHC メモリカード 仕様
10 キット内容
11 概観

取付けおよび接続 14

14 マイクロSDメモリカードの挿入/取出し
15 メモリカード情報 (別売)
16 他のデバイスとの接続

ネットワーク接続と設定 19

19 カメラを直接ローカルネットワークに接続する
20 カメラを直接DHCPベースのDSL/ケーブルモデムに接続する
21 PPPoEモデムへのカメラの直接接続
22 PPPoE/ケーブルモデムでカメラとブロードバンドルーターを接続する
23 IPインストーラに使用するボタン
24 静的IPの設定
28 動的IP設定
29 ートフォワード（ポートマッピング)の設定
31 共有ローカルPCからカメラへの接続
31 リモートPCからインターネット経由でのカメラへの接続

概要

WEB VIEWER

32

32 カメラへの接続
33 ログイン
34 ActiveXのインストール
35 Silverlight Runtimeのインストール
37 ライブ画面の使用方法
41 録画したビデオを再生する

設定画面

46

46 設定
46 音声と映像の設定
59 ネットワーク設定
68 イベント設定
78 システム設定

付録

84

84 仕様
88 製品ビュー
89 トラブルシューティング
91 Open Source License Notification On The Product

製品の特徴

- **HD映像品質**
- **マルチストリーミング**
  このネットワークカメラは、複数のCODECを使用して解像度と画質が異なる映像を同時に表示することができます。

  ■ ただし、MPEG-4ビデオはWebページ上では再生できません。 Webページ上でビデオを再生するにはCMSソフトウェアを使用してください。

- **Webブラウザベースの監視**
  ローカルネットワーク環境で、インターネットWebブラウザを使用して画像を表示します。
- **アラーム**
  イベントが発生すると、イベント関連ビデオがユーザー指定のFTP/電子メールに転送されるか、マイクロSDメモリーに保存されます。または、イベント信号がアラーム出力ポートに送信されます。
- **モーション検知**
  カメラのビデオ入力からモーションを検知します。
- **インテリジェント映像分析**
  映像を分析して、指定された条件の論理イベントをカメラのビデオ入力から検知します。
- **切断したネットワークの自動検出**
  イベントをトリガーする前にネットワーク切断を検知します。
- **ONVIFに準拠**
  この製品ではONVIFがサポートされます。
  詳細については、www.onvif.orgを参照してください。

Driving network video through global standardization

お奨めする PC 仕様

- CPU ：インテルCore2 Duo 2.6GHzまたはそれ以上
- オペレーティング システム ：Microsoft Windows 7/VISTA/XP SP3、Apple MAC OS
- 解像度 ：1280X1024 ピクセルまたはそれ以上
- RAM ：2GB 或更大
- ウェブブラウザ ：Firefox、Google Chrome、*Apple Safari、Windows Internet Explorer 9.0（32ビット）/8.0（32ビット）/7.0（32ビット）
  - ■ 当社のWebサイトにリリースされたものとは異なるベータテスト版や、開発者版はサポートされません。
  - ■ Windows 7のIPv6に接続することをお勧めします。
  - ■ Mac OSXに関しては、Safariブラウザのみをサポートしています。

概要

- ビデオメモリ ：256MB またはそれ以上

- ビデオグラフィックアダプタのドライバが適切にインストールされていないか、最新バージョンでない場合には映像が適切に再生されないことがあります。
- 少なくとも2台のモニターが含まれる複数監視システムの場合、システムによっては再生パフォーマンスが悪化する可能性があります。
- マルチブラウザ環境では、インテルCore2 Duo 2.93GHzまたはそれ以上を使用することをお勧めします。

お奨めする マイクロSD/SDHC メモリカード 仕様

- 4GB ~ 32GB
- 以下のメーカー製メモリカードを使用することをお奨めします:
  マイクロSD/SDHCメモリカード : Sandisk、 Transcend
- クラス6以上の速度のメモリーカードを使用することをお勧めします。

キット内容

製品パッケージに、カメラと付属品がすべて同梱されていることをご確認ください。

外観	品目名	数量	説明
	ユーザーマニュアル / インストーラS/W CD / CMS S/W DVD	2	
	クイックガイド	1	
	カメラホルダー（取付け用）	1	カメラホルダーを取付けるために使用します
	カメラホルダー（取付け用）ネジ	2	マウントを取付けるために使用します

概観

前面

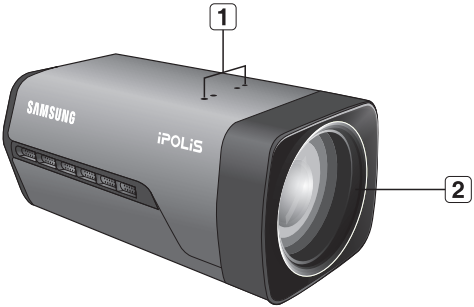

項目	説明
1 カメラホルダー（取付け用）の穴	ブラケットとカメラホルダー（取付け用）アダプタを固定し、カメラをブラケットに取り付ける際に使用します。
2 ズームレンズ	内蔵ズームレンズです。

- レンズ表面の汚れは、レンズティッシューまたはエタノールを染み込ませた布でそっと拭き取ってください。

背面

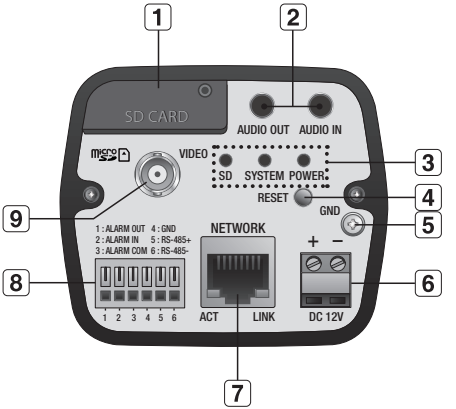

項目	説明	
1 マイクロSDメモリカードの区画	マイクロSDメモリカードの区画です。	
2 音声端子	AUDIO OUT	音声出力用端子。
	AUDIO IN	音声入力用端子。
3 システム、電源、SDインジケータ	SD	オン: メモリカードが挿入され、正常に動作しています。 点滅: 録画に失敗しました。空き領域が不足、またはメモリカードが正しく挿入されていません。 オフ: カメラがオフになっているか、再起動中です。またはメモリカードが挿入されていません。
	SYSTEM	オン: カメラはオンになっており、ネットワークに正しく接続されています。 点滅: DDNS設定時にセットアップに失敗したか、ネットワーク接続状態が不安定です。 オフ: システムの再起動時、あるいはオフの場合です

項目	説明	
3 システム、電源、SDインジケータ	POWER	オン: 電源がオンです オフ: 電源がオフです
4 リセットボタン	カメラの設定を初期値にリセットします。約5秒間押し続けてシステム・インジケータをオフにし、システムを再起動します。 ! カメラをリセットすると、DHCPを有効化されるようにネットワーク設定が調整されます。ネットワーク内にDHCPサーバーがない場合、ネットワークに接続する前に、IPインストーラプログラムを実行して、IPアドレス、サブネットマスク、ゲートウェイなどの基本的なネットワーク設定を変更する必要があります。	
5 GND	接地に使用します。	
6 電源ポート	電源ケーブルを差し込みます。	
7 ネットワークト・ポート	PoEまたはLANケーブルの接続に使用します。	
8 入出力ポート	ALARM OUT	アラーム出力信号の接続に使用します。
	ALARM IN	アラーム入力信号の接続に使用します。
	ALARM COM	アラーム出力信号が接続されている接続ポート。
	GND	接地に使用します。
	RS-485+	RS-485 Dataライン
	RS-485-	RS-485 Dataライン
9 映像出力ポート	ビデオ出力ポート アナログのビデオ出力ポートです。(取付け用)	

! ■ RS-485ポートはパンニング/チルトドライバとの直接接続のみサポートしており、RS-485コントローラの外部接続はサポートされていません。

取付けおよび接続

マイクロSDメモリカードの挿入/取出し

- マイクロSDメモリカードを挿入する前に、カメラの電源ケーブルを抜いてください。

マイクロSDメモリカードの挿入

図に示すように、ネジを緩めてからマイクロSDメモリカードを取り出します。
マイクロSDカードを矢印の方向に挿入します。

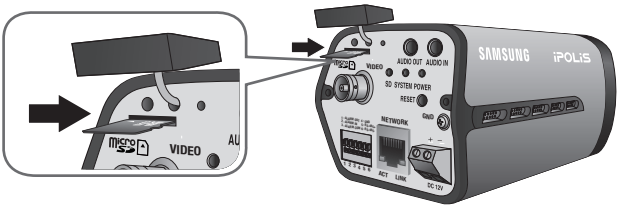

- 上下反対のままマイクロSDメモリカードを無理に挿入しないでください。 無理に差し込むと、マイクロSDメモリカードが破損する恐れがあります。

マイクロSDメモリカードの取出し

図に示されているように、メモリカードの露出部分を慎重に押して、スロットからメモリカードを取り出します。

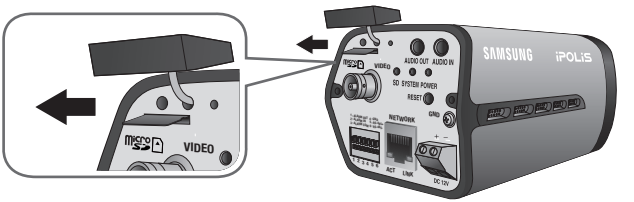

- マイクロSDメモリカードを強く押しすぎると、手を放したときに、カードがスロットから勢いよく飛び出す可能性があります。
- カメラのスイッチを切るか、マイクロSDメモリーカードを抜く場合は、<**SD 録画**>の<**録画**>を<**Off**>にし、[**適用** (✓))を押して下さい。 (69ページ)
- カメラのスイッチを切るか、データの入っているマイクロSDメモリーカードを製品から抜くと、データが失われるか、または損傷を受ける場合があります。
- マイクロSDメモリに問題がある場合は、SD LEDインジケータが点滅します。

メモリカード情報 (別売)

メモリカードとは

メモリカードは、デジタルデバイスを使用して動画、音声およびテキストデータを記録およ び共有するために新たに開発された外部データ記憶装置です。

用途に応じたメモリカードの選択

ご購入されたカメラは、マイクロSD/SDHCメモリカードをサポートしています。
しかし、メモリカードのモデルおよび型によって、互換性に障害が生じる場合があります。

以下のメーカー製メモリカードを使用することをお奨めします:
マイクロSD/SDHCメモリカード : Sandisk, Transcend

このカメラには4GB ~ 32GBのメモリーカードを使用することをお勧めします。

プレイバック機能は、メモリカードの速度に左右されるので、高速メモリカードを使用して ください。

クラス6以上の速度のメモリーカードを使用することをお勧めします。

■ メモリカードの部位

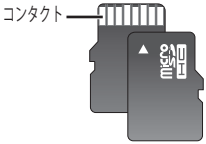

マイクロSD/SDHC

取付けおよび接続

他のデバイスとの接続

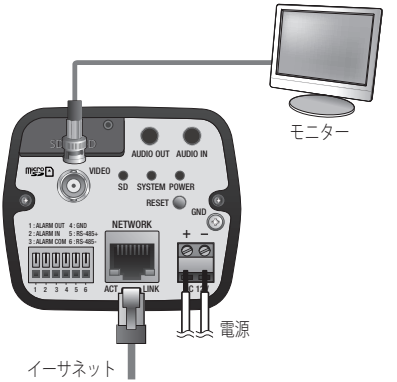

- 製品にはBNC出力端子が用意されており、これを使用するとより簡単にインストールできますが、モニター用にはお勧めしません。
  BNCケーブルを接続したままにしていると、落雷の際に製品の破損または誤動作を引き起こす可能性があります。

イーサネット接続

イーサネットケーブルをローカルネットワークもしくはインターネットに接続します。

電源

ドライバーを使用して、電源ケーブルの各線(+、–)をカメラの対応する電源ポートに接続します。

- 電源ケーブルの接続時に、極性を逆にしないようご注意ください。
  また、PoE（イーサネットケーブルを利用した電源供給）対応ルーターを使用して、カメラに電源を供給することもできます。
- PoEとDC 12Vの両方に接続した場合、このカメラはPoEによって電力が供給されます。
- 接続する際には、モニターとカメラの電源がオフになっていることを確認してください。

銅線の抵抗値[20°C (68°F) の場合]

銅線ゲージ(AWG)	#24(0.22mm²)	#22(0.33mm²)	#20(0.52mm²)	#18(0.83mm²)
抵抗 (Ω/m)	0.078	0.050	0.030	0.018
電界 (V/m)	0.028	0.018	0.011	0.006
推奨距離(m)	20以内	30以内	30以内	30以内

- 上記の表に示すように、線の長さによっては瞬時電圧低下が起きる可能性があります。
  カメラの接続に非常に長い線を使用すると、カメラが正常に動作しない可能性があります。
  - カメラの動作電圧 : DC 12V±10%
  - 上記の表に示す電圧降下指標は、銅線の種類および製造元によって異なる可能性があります。

音声入力/出力への接続

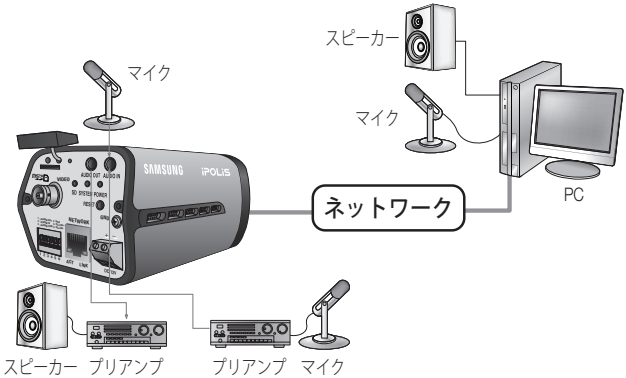

1. カメラのAUDIO IN ポートをマイクに直接接続するか、マイクと接続したアンプのライン出力端子ポートに接続します。
2. カメラの AUDIO OUT ポートをスピーカーの ラインイン ポートと接続します。
3. 音声入力の仕様を確認します。

- **音声コーデック** : G.711 PCM, μ-law 64kbps 8kHz サンプリング
- **全二重音声**
- **音声入力** : モノシグナルライン入力用 (最大 2.4 Vpp)
- **音声出力** : モノシグナルライン出力用 (最大 2.4 Vpp)
- **インピーダンスライン出力** : 600Ω

取付けおよび接続

アラーム入出力配線図

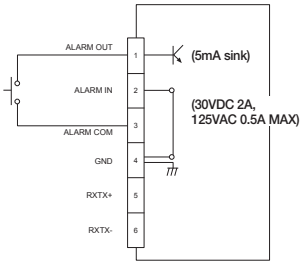

I/Oポートボックスへの接続

アラーム入出力信号を、背面の対応するポートボックスに接続します。

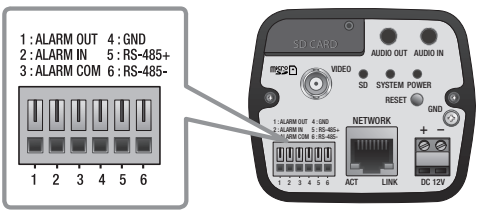

- ALARM OUT : アラーム出力信号の接続に使用します。
- ALARM IN : アラーム入力信号の接続に使用します。
- ALARM COM : アラーム出力信号が接続されている接続ポート。
- GND : 接地に使用します。
- RS-485+ : RS-485レシーバ（+）用の通信ポートです。
- RS-485- : RS-485レシーバ（-）用の通信ポートです。

外部RS-485デバイスの接続

[**RS-485 +, -**]ポートを使用して、カメラと外部デバイスを接続します。
RS-485通信を介して、カメラのパンニング/チルト操作を制御できます。

▪ RS-485通信には、GND接続をお勧めします。通信障害が発生した場合、必要に応じてGNDピンを接続し、カメラと外部デバイス間のGNDレベルを修正します。

ネットワーク接続と設定

使用中のネットワーク環境に合わせてネットワークを設定することができます。

カメラを直接ローカルネットワークに接続する

LAN のローカル PC からカメラに接続する

1. ローカル PC でインターネットブラウザを起動します。
2. ブラウザのアドレスバーにカメラの IP アドレスを入力します。

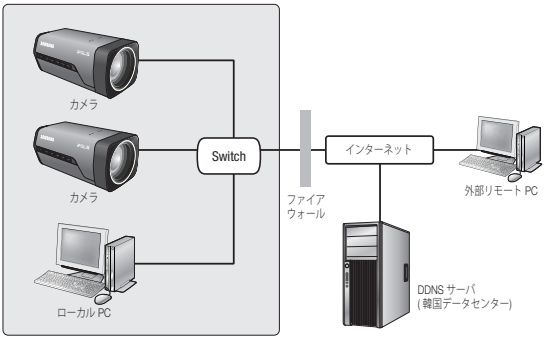

<ローカルネットワーク>

- LAN ネットワーク範囲外の外部インターネットのリモート PC は、ポート転送がきちんと設定されていない場合やファイアウォールが有効の場合には、設置済みカメラとインターネット接続ができない場合があります。
  この場合、ネットワーク管理者にお問い合わせください。
- 工場出荷時の設定で、IPアドレスがDHCPサーバーから自動的に割り当てられます。
  使用可能なDHCPサーバーがない場合、IPアドレスは192.168.1.100に設定されます。
  IPアドレスを変更するにはIPインストーラを使用してください。
  IPインストーラの使用方法の詳細は、"**静的IPの設定**"を参照してください。（24ページ）

ネットワーク接続と設定

カメラを直接DHCPベースのDSL/ケーブルモデムに接続する

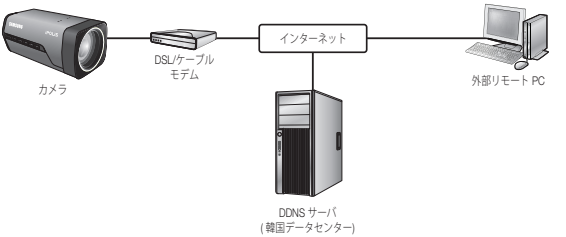

1. クロスLANケーブルを使用してネットワークケーブルを直接PCに接続します。
2. IPインストーラを実行してカメラのIPアドレスを変更し、デスクトップ上でWebブラウザを使用してインターネットと接続できるようにします。
3. インターネットブラウザを使用してWeb Viewerと接続します。
4. [**設定**]ページに移動します。
5. [**ネットワーク**] – [**DDNS**]に移動し、DDNSの設定を行います。
6. [**ネットワーク**] – [**インターフェース**]に移動し、ネットワークタイプを[**DHCP**]に設定します。
7. PCから取り外したカメラを直接モデムに接続します。
8. カメラを再起動します。

- DDNS設定の登録については"**DDNSによる登録**"を参照してください。 (62ページ)
- DDNSの設定については"**DDNS**"を参照してください。 (61ページ)
- ネットワークタイプの設定については、"**インターフェース**"を参照してください。 (59ページ)

PPPoEモデムへのカメラの直接接続

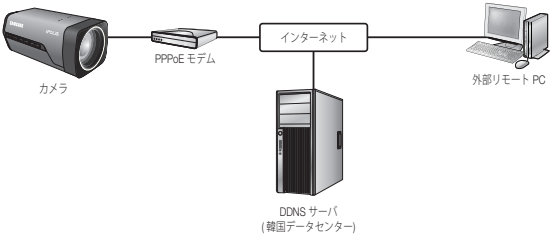

1. クロスLANケーブルを使用してネットワークケーブルを直接PCに接続します。
2. IPインストーラを実行してカメラのIPアドレスを変更し、デスクトップ上でWebブラウザを使用してインターネットと接続できるようにします。
3. インターネットブラウザを使用してWeb Viewerと接続します。
4. [**設定**]ページに移動します。
5. [**ネットワーク**] – [**DDNS**]に移動し、DDNSの設定を行います。
6. [**ネットワーク**] – [**インターフェース**]に移動し、ネットワークタイプを[**PPPoE**]に設定します。
7. PCから取り外したカメラを直接モデムに接続します。
8. カメラを再起動します。

- DDNS設定の登録については"**DDNSによる登録**"を参照してください。 (62ページ)
- DDNSの設定については"**DDNS**"を参照してください。 (61ページ)
- ネットワークタイプの設定については、"**インターフェース**"を参照してください。 (59ページ)

ネットワーク接続と設定

PPPoE/ケーブルモデムでカメラとブロードバンドルーターを接続する

この方法は、ホーム、SOHO、および一般の店舗などの小規模ネットワーク環境に適しています。

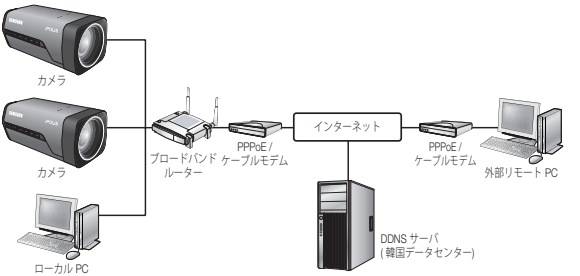

ブロードバンドルーターに接続したローカル PC のネットワーク環境の設定は

ブロードバンドルーターに接続したローカル PC のネットワーク環境の設定は、以下の手順で行ないます。

- 手順 : <**Network Neighborhood**> ➜ <**Properties**> ➜ <**Local Area Connection**> ➜ <**Properties**> ➜ <**General**> ➜ <**Internet Protocol (TCP/IP)**> ➜ <**Properties**> ➜ <**Obtain an IP address automatically**> または <**Use the following IP address**>.
- <**Use the following IP address**> を選択する場合には、以下の手順を実行します:

例1) ブロードバンドルーター のアドレス (LAN IP) が 192.168.1.1
IP アドレス: 192.168.1.100
サブネットマスク: 255.255.255.0
デフォルト ゲートウェイ: 192.168.1.1

例2) ブロードバンドルーター のアドレス (LAN IP) が 192.168.0.1
IP アドレス: 192.168.0.100
サブネットマスク: 255.255.255.0
デフォルト ゲートウェイ: 192.168.0.1

例3) ブロードバンドルーター のアドレス (LAN IP) が 192.168.xxx.1
IP アドレス: 192.168.xxx.100
サブネットマスク: 255.255.255.0
デフォルト ゲートウェイ: 192.168.xxx.1

- ブロードバンドルーターのアドレスに関しては、製品のユーザガイドを参照してください。
- ブロードバンドルーターのポートフォワーディングの詳細については、"**ートフォワード (ポートマッピング)の設定**"を参照してください。 (29ページ)

IPインストーラに使用するボタン

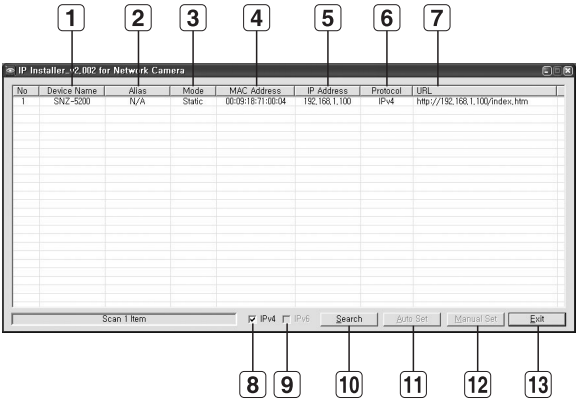

項目	説明
1 Device Name	接続しているカメラのモデル名です。 列をクリックしてモデル名順にリストをソートします。 ただし、検索中にクリックすると検索は停止します。
2 Alias	この機能は現在導入されていません。
3 Mode	現在のネットワーク接続状態によって、<Static>、<Dynamic>もしくは<PPPoE> と表示します。
4 MAC(Ethernet) Address	接続されているカメラのイーサネットアドレスです。 列をクリックしてイーサネットのアドレス順にリストをソートします。 ただし、検索中にクリックすると検索は停止します。
5 IP Address	IPアドレスです。 列をクリックしてIPアドレス順にリストをソートします。 ただし、検索中にクリックすると検索は停止します。
6 Protocol	カメラのネットワーク設定です。 工場初期値は"IPv4"です。 IPv6設定のカメラは、"IPv6"と表示されます。

ネットワーク接続と設定

項目	説明
7 URL	外部のインターネットからのアクセスに使用するDDNS URLアドレス。 ただし、DDNS登録が失敗した場合、このアドレスはカメラの <**IP Address**>に置き換わります。
8 IPv4	IPv4設定のカメラをスキャンします。
9 IPv6	IPv6設定のカメラをスキャンします。 IPv6対応の環境でのみ有効化されます。
10 Search	ネットワークに接続されているカメラをスキャンします。 ただし、IPv4、IPv6どちらも確認できない場合、このボタンはグレー表示されます。
11 Auto Set	IPインストーラによって自動的にネットワークが設定されます。
12 Manual Set	ネットワーク設定を手動で行う必要があります。
13 Exit	IP Installerプログラムを終了します。

- IPインストーラは、インストールCDで提供されているインストーラバージョンか、入手可能な場合は最新バージョンのいずれかを使用してください。最新バージョンはSamsungのWebサイト（www.samsungcctv.com）からダウンロードすることができます。

静的IPの設定

手動ネットワーク設定

<**IP Installer_v2.XX.exe**>を実行し、カメラの検索リストを表示します。
最初の起動時には、[**Auto Set**]と[**Manual Set**]は両方グレー表示となります。

- IPv6設定のカメラが見つかった場合、カメラがこの機能をサポートしていないため、ボタンがグレー表示されます。

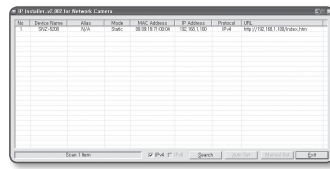

1. 検索リスト内のカメラを選択します。
   カメラのラベルに印字されているカメラのMACアドレスを確認します。
   [**Auto Set**]と[**Manual Set**]の両方のボタンが有効となります。
2. [**Manual Set**]をクリックします。
   Manual Settingダイアログが表示されます。
   カメラの<**IP Address**>、<**Subnet Mask**>、<**Gateway**>、<**HTTP Port**>および<**VNP Port**>の初期値が表示されます。

3. <**Address**>ペインに必要な情報が表示されます。
   - MAC (Ethernet) Address : カメラのラベルに印字されているカメラのMACアドレスが自動的に表示されるため、ユーザー設定は不要です。

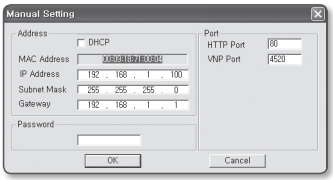

- DHCPチェックボックスが選択解除されている場合にのみ、静的IPを設定することができます。

ブロードバンドルーターを使用しない場合

<**IP Address**>、<**Subnet Mask**>、<**Gateway**>の設定については、システム管理者にお問い合わせください。

4. <**Port**>ペインに必要な情報が表示されます。
   - HTTP Port : インターネットブラウザを使用してカメラにアクセスする際に使用します。初期設定は80です。
   - VNP Port : 映像信号の送信の制御に使用され、初期値は4520です。

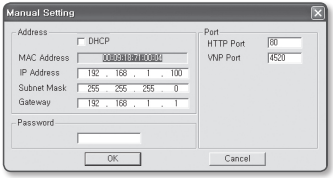

5. パスワードを入力してください。
   カメラへのアクセスに使用していた“**admin**”アカウントのパスワードを入力します。
   パスワードの初期値は“**4321**”です。

- デフォルトのパスワードは、ハッキングスレッドにさらされる恐れがあるため、製品インストール後に変更することをお勧めします。
  パスワードを変更しなかったことにより、セキュリティ関連の問題が起こった場合は、ユーザーの責任となります。
- パスワードを変更する場合は、ユーザー設定の“**Admin Password変更**”を参照してください。（80ページ）

6. [**OK**]をクリックします。
   手動でのネットワーク設定が完了しました。

ネットワーク接続と設定

ブロードバンドルーター使用の場合

- IP Address : ブロードバンドルーターによって指定されたIP範囲でアドレスを入力します。
  例）192.168.1.2~254、
  192.168.0.2~254、
  192.168.XXX.2～254
- Subnet Mask : ブロードバンドルーターの<**Subnet Mask**>が、カメラの<**Subnet Mask**>となります。
- Gateway : ブロードバンドルーターの<**Local IP Address**>が、カメラの<**Gateway**>となります。

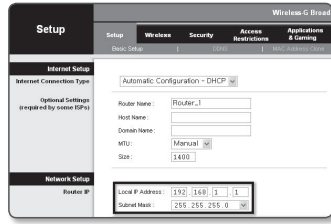

- 設定は、接続しているブロードバンドルーターのモデルによって異なる場合があります。詳細は、該当するルーターのユーザーマニュアルを参照してください。
- ブロードバンドルーターのポートフォワーディングの詳細については、"**ートフォワード（ポートマッピング)の設定**"を参照してください。（29ページ）

ブロードバンドルーターに複数のカメラが接続されている場合

IPに関する設定と、ポートに関する設定は別々に設定します。

例)

カテゴリ		カメラ #1	カメラ #2
IP設定	IP Address Subnet Mask Gateway	192.168.1.100 255.255.255.0 192.168.1.1	192.168.1.101 255.255.255.0 192.168.1.1
ポート設定	HTTP Port VNP Port	8080 4520	8081 4521

- <**HTTP Port**>が80以外に設定されている場合、カメラにアクセスするには、インターネットブラウザのアドレスバーで<**Port**>番号を設定する必要があります。
  例) http://IPアドレス: HTTPポート
  http://192.168.1.100:8080

自動ネットワーク設定

<**IP Installer_v2.XX.exe**>を実行し、カメラの検索リストを表示します。
最初の起動時には、[**Auto Set**]と[**Manual Set**]は両方グレー表示となります。

- IPv6設定のカメラが見つかった場合、カメラがこの機能をサポートしていないため、ボタンがグレー表示されます。

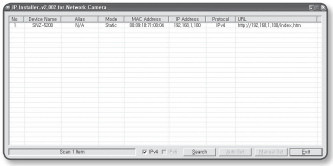

1. 検索リスト内のカメラを選択します。
   カメラのラベルに印字されているカメラのMACアドレスを確認します。
   [**Auto Set**]と[**Manual Set**]の両方のボタンが有効となります。
2. [**Auto Set**]をクリックします。
   Auto Settingダイアログが表示されます。
   <**IP Address**>、<**Subnet Mask**>、<**Gateway**>が自動的に設定されます。
3. パスワードを入力してください。
   カメラへのアクセスに使用していた"**admin**"アカウントのパスワードを入力します。
   パスワードの初期値は"**4321**"です。

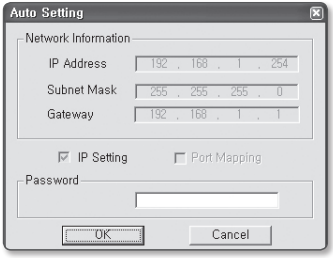

- デフォルトのパスワードは、ハッキングスレッドにさらされる恐れがあるため、製品インストール後に変更することをお勧めします。
  パスワードを変更しなかったことにより、セキュリティ関連の問題が起こった場合は、ユーザーの責任となります。
- パスワードを変更する場合は、ユーザー設定の"**Admin Password変更**"を参照してください。(80ページ)

4. [**OK**]をクリックします。
   自動ネットワーク設定が完了しました。

ネットワーク接続と設定

動的IP設定

動的IP環境設定

- 動的IP環境の例
  - カメラに接続しているブロードバンドルーターが、DHCPサーバーでIPアドレスを割り当てられている場合
  - DHCPプロトコルを使用して直接カメラをモデムに接続する場合
  - IPがLAN経由で内部DHCPサーバーに割り当てられている場合

動的IPの確認

1. ユーザーのローカルコンピュータでIPインストーラを実行します。
   <**Dynamic IP**>アドレスが割り当てられているカメラがリストに表示されます。
2. 検索結果からカメラを選択します。
3. [**Manual Set**]ボタンをクリックし、カメラの<**Dynamic IP**>アドレスを確認します。
   <**DHCP**>のチェックを外しておくと、IPを<**Static**>に変更できます。

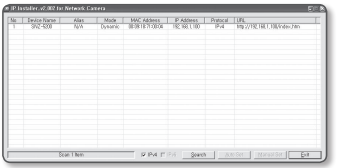

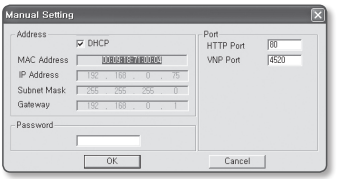

ートフォワード(ポートマッピング)の設定

カメラを接続したままブロードバンドルーターをインストールした場合は、ブロードバンドルーター上でポート範囲フォワードを設定し、ルーター内のカメラにリモートPCからアクセスできるようにする必要があります。

手動ポートフォワード

1. ブロードバンドルーターの設定メニューから<**Applications & Gaming**> - <**Port Range Forward**>を選択します。
   サードパーティのブロードバンドルーター用にポートフォワードを設定するには、ブロードバンドルーターのユーザーマニュアルを参照してください。
2. ブロードバンドルーターに接続されている各カメラ用の、<**TCP**>と<**UDP Port**>を選択します。
   ブロードバンドルーターの各ポート番号は、カメラのWeb Viewerメニューの<**設定**> - <**ネットワーク**> - <**ポート**>で指定した番号と一致する必要があります。
3. 完了後、[**Save Settings**]をクリックします。
   設定が保存されます。

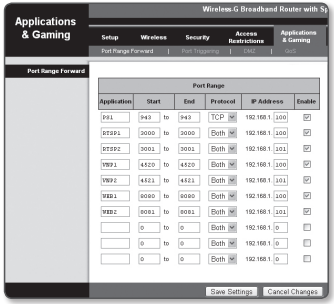

- 上記の説明の例はCISCOのブロードバンドルーターに基づいています。
- 設定は、接続しているブロードバンドルーターのモデルによって異なる場合があります。
  詳細は、該当するルーターのユーザーマニュアルを参照してください。

ネットワーク接続と設定

複数のネットワークカメラに関するポートフォワード範囲設定

複数のネットワークカメラが1つのブロードバンドルーターデバイスに接続されている場合、ルーターのTCP 943ポートを接続されているカメラのTCP 943ポートに転送する必要があります。

- ルーターのTCP 943ポートが正しく設定されていないと、カメラのWebページから映像ストリーミングを取得することはできません。

- TCP 943ポートは、カメラのSilverlightポリシーサーバーポートです。
- ブロードバンドルーターデバイスの設定Webページで、ポートフォワーディングのルールを設定することができます。
- カメラのSilverlightポリシーサーバーポートを変更することはできません。
- 設定Webページから、ポリシーサーバーポート以外のカメラのポートを変更することはできません。

カメラ1とカメラ2がルーターに接続されている場合:

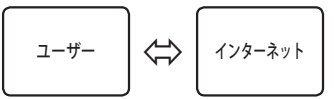

ブロードバンドルーター			
開始	終了	プロトコル	IPアドレス
943	943	TCP	192.168.1.100
3000	3000	TCP/UDP	192.168.1.100
3001	3001	TCP/UDP	192.168.1.101
4520	4520	TCP/UDP	192.168.1.100
4521	4521	TCP/UDP	192.168.1.101
8080	8080	TCP/UDP	192.168.1.100
8081	8081	TCP/UDP	192.168.1.101

カメラ1 (192.168.1.100)	
Webサーバーポート	8080
デバイスポート	4520
RTSPポート	3000
ポリシーサーバーポート	943

カメラ2 (192.168.1.101)	
Webサーバーポート	8081
デバイスポート	4521
RTSPポート	3001
ポリシーサーバーポート	943

共有ローカルPCからカメラへの接続

1. IPインストーラを実行します。
   接続されているカメラをスキャンし、そのリストを表示します。
2. アクセスするカメラをダブルクリックします。
   インターネットブラウザが起動し、カメラに接続されます。

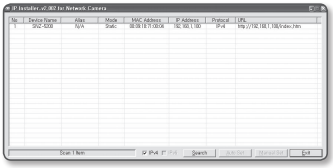

■ インターネットブラウザのアドレスバーに検出されたカメラのIPアドレスを入力し、カメラにアクセスすることもできます。

リモートPCからインターネット経由でのカメラへの接続

ブロードバンドルーターのネットワーククラスターに属さないリモートコンピュータ上でIPインストーラを使用することはできないため、ユーザーはカメラのDDNS URLを使用してブロードバンドルーターのネットワーク内のカメラにアクセスすることができます。

1. ブロードバンドルーターのネットワーク内のカメラへアクセスする前に、ブロードバンドルーターにポートフォワードを設定しておく必要があります。
2. リモートPCから、インターネットブラウザを起動しカメラのDDNS URLアドレスを入力するか、アドレスバーでブロードバンドルーターのIPアドレスを入力します。
   例）http://www.samsungipolis.com/[製品ID]

■ DDNS設定の登録については"**DDNSによる登録**"を参照してください。（62ページ）

カメラへの接続

通常の方法

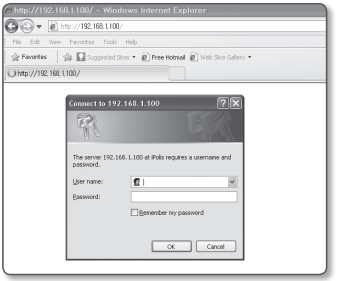

1. インターネットブラウザを起動します。
2. アドレスバーにカメラのIPアドレスを入力します。
   例) • IPアドレス(IPv4) : 192.168.1.100
   → http://192.168.1.100 - ログインダイアログが表示されます。
   • IPアドレス(IPv6) : 2001:230:abcd:ffff:0000:0000:ffff:1111
   → http://[2001:230:abcd:ffff:0000:0000:ffff:1111] - ログインダイアログが表示されます。

HTTPポートが80以外の場合

1. インターネットブラウザを起動します。
2. アドレスバーにカメラのIPアドレスとHTTPのポート番号を入力します。
   例） IPアドレス : 192.168.1.100:HTTPのポート番号(8080)
   → http://192.168.1.100:8080 - ログインダイアログが表示されます。

URLを使用する場合

1. インターネットブラウザを起動します。
2. アドレスバーにカメラのDDNS URLを入力します。
   例）URLアドレス : http://www.samsungipolis.com/[製品ID]
   - ログインダイアログが表示されます。

DDNSアドレスを確認するには

カメラが直接DHCPケーブルモデム、DSLモデムまたはPPPoEモデムと接続している場合には、ISP（インターネットサービスプロバイダ）サーバーに接続するたびにネットワークのIPアドレスが変更されます。
その場合、DDNSによるIPアドレスの変更は通知されません。

動的なIPベースのデバイスをDDNSサーバーに登録すると、そのデバイスにアクセスするときに、変更されたIPを簡単に確認することができます。
使用するデバイスを<**DDNS**>サーバーに登録するには、www.samsungipolis.comにアクセスして最初にデバイスを登録し、Web Viewerの<**ネットワーク**> - <**DDNS**>を<**Samsung DDNS**>に設定し、DDNS登録に使用した<**製品ID**>を指定します。

ログイン

カメラにアクセスするたびに、ログインウィンドウが表示されます。
ユーザーIDとパスワードを入力してカメラにアクセスします。

1. <**User Name**>入力ボックスに"**admin**"と入力します。
   管理者ID"**admin**"は、確定されており変更できません。
2. <**Password**>の入力ボックスに"**4321**"と入力します。
   パスワードを変更した場合は、変更後のパスワードを入力します。
3. [**OK**]をクリックします。
   正常にログインすると、Live Viewerの画面が表示されます。

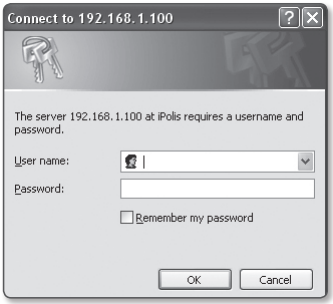

- ユーザーIDの初期値は"**admin**"で、パスワードの初期値は"**4321**"です。
- セキュリティの観点から、パスワードを<**システム**> - <**ユーザー**>で変更してください。
- デフォルトのパスワードは、ハッキングスレッドにさらされる恐れがあるため、製品インストール後に変更することをお勧めします。
  パスワードを変更しなかったことにより、セキュリティ関連の問題が起こった場合は、ユーザーの責任となります。
- 入力完了時に、"**Remember my password**"オプションをチェックしておくと、次回からはログイン情報の入力を求められることなく自動的にログインします。

- 画面サイズが100%である場合、映像画質が最高の状態になります。 倍率を小さくすると、境界線上の画像がカットされます。

ACTIVEXのインストール

初回にカメラに接続する際には、インストールメッセージが表示されます。次にカメラにアクセスし、カメラからの映像をリアルタイムに制御するために必要なActiveXをインストールします。

1. モニタリングページの起動画面にアクセスする場合は、ページの上部にある黄色い警告メッセージをクリックします。

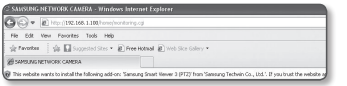

2. <**Install This Add-on for All users on This Computer...**>をクリックします。

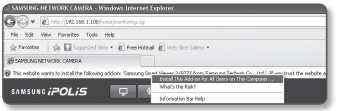

3. セキュリティ警告のポップアップが表示されます。[**Install**]をクリックします。
4. カメラにアクセスし、必要なActiveXがインストールされると、Live画面が表示されます。

SILVERLIGHT RUNTIMEのインストール

ユーザーのPCにSilverlight Runtimeがインストールされていないか、古いランタイムバージョンがインストールされている場合には、Web Viewerにアクセスすると自動的にSilverlight Runtimeのインストールページに出力先が変更されます。

1. <**Click Here**>をクリックします。

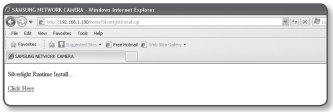

2. ファイルダウンロードのダイアログがポップアップしたら<**Run**>をクリックします。

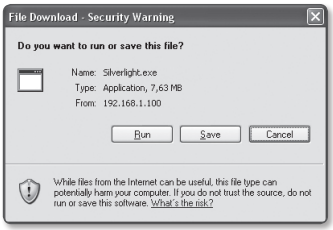

3. ダウンロード完了後<**Run**>をクリックします。

4. Silverlight Runtimeのインストールページが表示されます。 インストールを続行するには<**Install Now**>をクリックします。

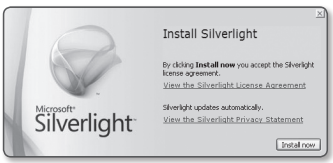

5. 完了後、<**Close**>をクリックします。

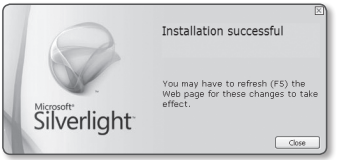

6. Webブラウザを終了して再起動し、Web Viewerにアクセスしてください。適切にSilverlight Runtimeがインストールされている場合は、ライブ画面が表示されます。

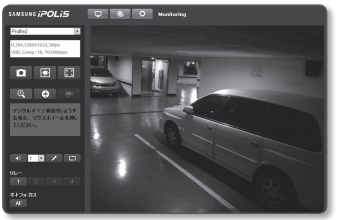

- 通常のインストールでは、次のようにポップアップブロックを設定します。
  例) **Internet Explorer → ツール → ポップアップブロック → ポップアップブロッカーを無効にする（B）**
- ただし、インターネットに接続されていないMAC OS Xユーザーは、付属のインストールCDを使用してSilverlight Runtimeをインストールできます（CDに含まれている実行形式の"Silverlight_xxx.dmg"を実行します。 指示された手順に従ってソフトウェアをインストールします）。

ライブ画面の使用方法

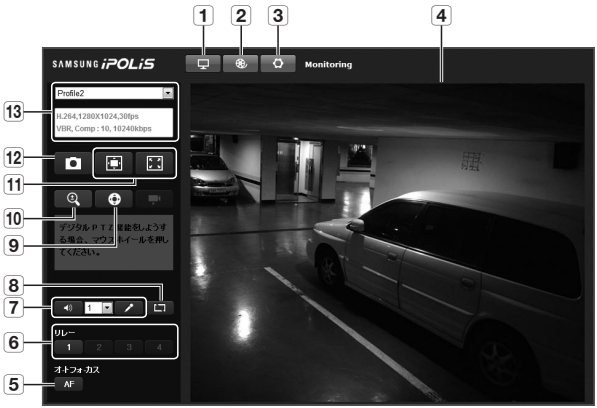

項目	説明
1 Monitoring	モニターリング画面に移動します。
2 再生	マイクロSDメモリ内に記録したデータを再生するモニターリング画面に切り替えます。
3 設定	設定画面に移動します。
4 Viewer画面	ライブ映像を画面に表示します。
5 オートフォーカス	フォーカスを自動的に合わせます。
6 アラーム出力	アラーム出力ポートを有効化します。
7 オーディオ/マイクコントロール	オーディオとマイクを有効にし、音量を制御します。

項目	説明
8 アラームインジケータの非表示	ビューワー画面の境界の近くにあるアラームインジケータを非表示にします。 ■ 次の場合、ビューワーの境界線上にアラームメッセージがポップアップ表示されます。 - イベント（アラーム、モーション検知、映像分析）が発生した場合 - カメラの電源がオフの場合 - ネットワークが切断されている場合
9 PTZ	カメラのパンニング/チルト/ズーム操作を制御します。
10 デジタルPTZ	マウスのホイールを使用してデジタルズームを制御します。
11 画面の最適化、全画面	最適なサイズに画面を調整し、ライブ画面上に全画面アイコンを表示します。
12 取込み	現在の画像が.jpgまたは.bmpの画像ファイルとして保存されます。
13 映像フォーマット	<**音声＆ビデオ**>設定メニューの下の<**ビデオprofile**>でプロファイルタイプを選択できます。 "無効なコーデック"のメッセージが表示されたら、プロファイルリストからプロファイルタイプをもう一度選択します。

■ 温度が運転可能な範囲を下回ると、映像信号が出力されない場合があります。
そのような場合には、映像が表示されるまでお待ちください。

■ 再生および設定メニューに関するWebページは、管理者のみがアクセスできます。
他のユーザーアカウントに対しては、これらのボタンは無効になります。

スナップショットを取り込むには

1. 取り込みたい場面の上で[ ]をクリックします。
   取込みダイアログが表示されます。
2. 保存パスを確認し、[**Save**]ボタンを押しします。
   スクリーンショットが指定のパスに保存されます。

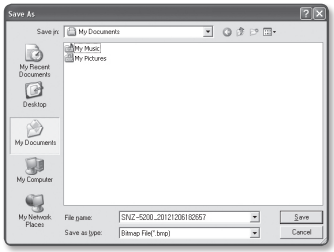

- Windows 7をベースとするPCでIE8を使用して画像を取り込んでいるときに映像が中断される場合は、"**ツール – インターネット オプション – セキュリティ**"と選択し、"**保護モードを有効にする**"を解除します。

音声を切り替えるには

1. [**音声 ( )**]ボタンをクリックします。
   対応するボタンがViewer内に表示されます。
2. 必要に応じてボタンをクリックして音を出力するかミュートします。
   このボタンは切替ボタンとして動作します。

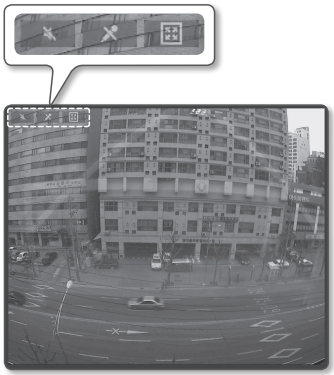

マイクの音声を切り替えるには

1. [**マイク ( )**]ボタンをクリックします。
   対応するボタンがViewer内に表示されます。

- マイクがない場合には"**音声録音デバイスの検索が出来ません。**"というメッセージが表示されます。

2. ボタンをクリックして会話を開始/停止します。
   このボタンは切替ボタンとして動作 します。
   マイクボタンをクリックすると、Silverlight権限ダイアログが表示されます。

- 音声およびMIC ボタン（ , ）はビューアー画面で表示または非表示に切替えるためだけのボタンであるため、これらのボタンの実際の操作を制御することはできません。
  したがって、マイクや音声設定を調整する場合は、ビューアー画面の切替ボタンを使用してください。

全画面で表示するには

1. [**全画面(**)]ボタンをクリックします。
   対応するボタンがViewer内に表示されます。
2. ボタンをクリックします。
   これでViewerが全画面で表示されます。
3. 全画面モードを終了するには、キーボードの[**Esc**]を押します。

- ActiveXビューアの場合は、音声入出力ボタンおよび全画面ボタンは画面上部に表示されないため、ページ上で該当のボタンをクリックするだけでこの操作を実行できます。

PTZを制御するには

1. [**PTZ (**)] ボタンを押します。
2. 画面にPTZボタンバーが表示されたら、方向ボタンを使用してカメラの角度、ズーム倍率またはフォーカスを目的に合わせて調整します。

- PTZ使用方法の詳細は、"**PTZ 設定**"を参照してください。（50ページ）

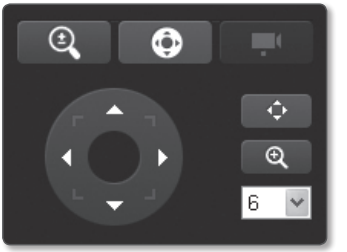

録画したビデオを再生する

- ビデオを再生する前に、録画設定を行う必要があります。録画設定の詳細は、“**SD録画**”を参照してください。（69ページ）

イベントで検索した後、コンテンツを再生する

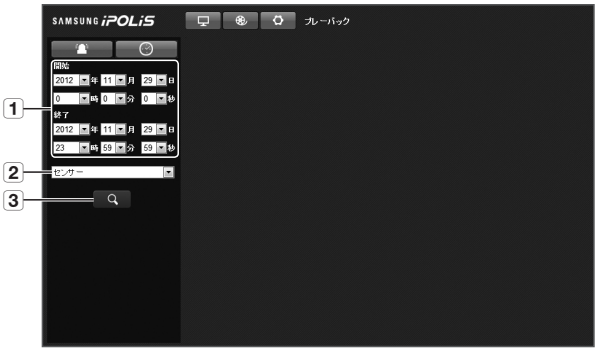

項目	説明
1 検索範囲の設定	マイクロSDメモリカードに保存されたデータから検索の日付と時刻を設定します。
2 イベント検索設定	検索期間内で検索するイベントの種類を設定します。
3 イベント探索	イベント検索を実行します。

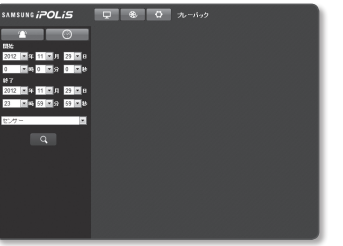

1. [**再生** ( ))]ボタンをクリックします。
2. 検索の開始および終了時間を指定します。
3. 指定した期間内で検索するためのイベントタイプを選択します。
4. [**検索** ( )] ボタンをクリックします。
   検索結果がリスト内に表示されます。

- 検索期間内に800を超えるイベントが記録されている場合、検索は、800個目のイベントが記録された日付までに制限されます。
  たとえば、検索期間が当月の10日から15日までで、10日から11日までに800を超えるイベントが記録された場合、検索は合計800のイベントが記録された11日までに制限され、それより後（12日から）のイベントは検索されません。

5. 検索リスト内でデータ項目を選択して再生します。
6. [**再生** ( ))]ボタンをクリックします。
7. 映像の再生を停止するには、[**停止** ( )] をクリックします。
   検索画面に戻るには、[**戻る** ( )] をクリックします。

検索時間に基づいて検索した後に再生する

項目	説明
1 タイムバー	特定期間内のセクションはタイムバーを動かすことによって再生されます。
2 検索の日付設定	カレンダーを使用して検索の日付を設定します。 ■ マイクロSDメモリカード内のビデオに含まれている日付は、カレンダーのボックス内に表示されます。
3 全画面	現在の画像は、モニタの最大サイズに合わせて変換されます。
4 画面の最適化	カメラ画像は、Webブラウザのウィンドウに合わせて変換されます。
5 撮影	現在の画像が.jpgまたは.bmpの画像ファイルとして保存されます。
6 音声オン/オフ	これは、録画したビデオの音声を使用するためのオプションを設定します。 ■ ボタンが有効になっているときにビデオの音声が動作します。

項目	説明
7 ビデオ情報	リプレービデオの時間データが画面に表示されます。
8 バックアップ	タイムゾーンは、マイクロSDメモリカードに保存したビデオをバックアップするために設定されています。 ■ 最長5分まで設定することができます。

■ 時刻検索は、Internet Explorer以外のWebブラウザでは使用できません。

1. [**時刻で検索 (** **)**]をクリックします。
2. カレンダーで目的の日付をクリックします。
   指定した日付の映像が再生されます。
3. ビデオの再生が停止してしまったら、時刻を選択し、[**再生** ( )]をクリックしてください。
4. 映像の再生中、現在の映像の録画時間が表示されます。
5. 映像を順方向または逆方向に検索し、再生速度をコントロールします。
   - 再生速度をコントロールするには
     ▶▶を選択すると、ボタンはx1、x2、x4、x8に切り替わり、これに応じて再生速度が速くなります。
     ◀◀ボタンを選択すると、再生速度が-1x、-2X、-4X、-8X に減少し、再生速度が徐々に遅くなります。その後、クイック再生速度により通常の再生速度に戻り、逆再生速度が速くなります。
   - 再生方向をコントロールするには
     再生速度が表示された状態で▶▶ボタンが表示されている場合、映像は順方向に再生されます。一方、再生速度が表示された状態で◀◀ボタンが表示されている場合、映像は逆方向に再生されます。
6. 映像を再生する前に [**時間バー (** **)**]を目的の時間に移動します。
   通常の録画ファイルが含まれる時刻が青色で強調表示されます。イベント録画がある時刻は赤色で強調表示されます。

検索された映像をバックアップするには

1. バックアップする場面の上で[ ]をクリックします。
   取込みダイアログが表示されます。
2. 保存パスを確認し、[Save]ボタンを押しします。
   選択したデータが指定のパスに.avi形式でバックアップされます。

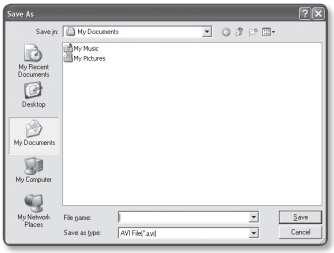

バックアップビデオを再生するには

Windows Media PlayerまたはVLC Media Playerで保管された(バックアップとして)ビデオを再生することができます。

設定画面

設定

ネットワーク内のカメラの音声と映像、ネットワーク、イベントとシステム設定を設定することができます。

1. ライブ画面で [**設定** (⚙)]をクリックします。
2. 設定画面が表示されます。

音声と映像の設定

ビデオProfile

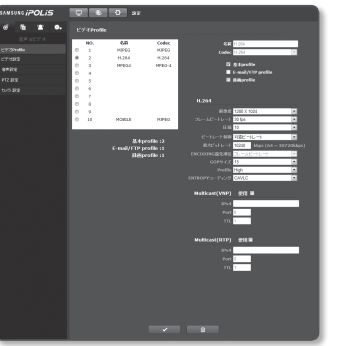

1. 設定メニューから、<**音声＆ビデオ** (🎤)>タブを選択します。
2. <**ビデオProfile**>をクリックします。
3. <**ビデオProfile**>番号を選択します。
4. 各項目の入力ボックスをクリックして、値を入力/選択します。
   - 選択したコーデックタイプに応じてコンテキストメニューが異なる場合があります。
   - 基本profile : Webビューアを使用中にプロファイルが選択されていない場合、デフォルトのビデオプロファイルが適用されます。
   - E-mail/FTP profile : 指定した電子メールまたはFTPサイトに伝送される映像プロファイル。
     - MJPEGコーデックのみをE-mail / FTP profileとして設定できます。
   - 録画profile : これは映像の録画に適用されるプロファイルです。
5. 設定完了後、[**適用** (✓)]をクリックします。

- MPEG-4ビデオはマイクロSDメモリーには保存できません。
- プロファイル1、2および3は工場出荷時のデフォルトで提供され、削除したり、名前を変更したりすることはできません。また、コーデックも変更できません。

映像プロファイルを追加するには

必要な数のコーデックを追加して、録画条件に従って様々なプロファイルを適用することができます。

1. プロファイル番号を選択します。
2. 名前を入力してコーデックを選択します。
3. コーデックを適用する際の条件を指定します。
4. 解像度およびフレームレートなど、選択したコーデックの詳細を指定します。
   - 解像度 : MPEG-4、H.264、およびMJPEGファイルの映像サイズを設定します。
   - フレームビートレート : フレームビートレートを指定します。
   - 圧縮 : 映像の圧縮率を指定します。
   - ビートレート制御 : 圧縮について固定ビットレートまたは可変ビットレートを選択することができます。
     固定ビットレート（CBR）では、映像品質は変化しネットワーク転送ビットレートは固定されますが、可変ビットレートではネットワーク転送ビットレートを変化させることによって品質がよくなります。
   - 最大ビットレート: ビデオの最大ビットレートを指定します。

- 解像度、フレームレート、および画面の複雑さに応じてビットレートが調整されるため、実際のビットレートが最大ビットレートを超えることがあります。 そのため、値を設定する際には使用条件を考慮する必要があります。
- 複数接続の場合には、映像/音声信号を安定に受信するための最大/目標総ビート率は20Mbpsです。 例えば、10人のユーザが接続している場合は、最大/目標ビート率は2Mbps（2048kbps）以下に設定する必要があります。

   - ターゲットビートレート : 映像を伝送する際のビットレートを指定します。
   - ENCODING優先順位 : 映像の伝送方式を、フレームビートレートと画質のいずれかに設定できます。
   - GOPサイズ : GOPサイズを1から150の間で選択します。
   - Profile : プロファイル方式のH.264を選択することができます。
   - ENTROPYコーディング : エンコーディングによる圧縮損失を低減します。
   - Multicast(VNP) : VNPプロトコルの使用を指定します。
     - IPv4 : Pv4ネットワークに接続する際のIPv4アドレスを入力します。
     - Port : 映像通信ポートを指定します。
     - TTL : VNPパケットのTTLを設定します。
   - Multicast(RTP) : RTPプロトコルの使用を指定します。
     - IPv4 : IPv4ネットワークに接続する際のIPv4アドレスを入力します。
     - Port : 映像通信ポートを指定します。
     - TTL : RTPパケットのTTLを設定できます。

設定画面

GOPサイズとは

GOP(画像グループ)とは、MPEG-4およびH.264ビデオ圧縮方式のフレームセットで、先頭のIフレーム(キーフレーム)から次のIフレームまでのフレームの集まりを示します。GOPは、IフレームとPフレームの2種類のフレームで構成されます。

Iフレームは圧縮のための基準となるフレームでキーフレームとも呼ばれ、ここには1つの完全な画像データが含まれています。Pフレームには先行するIフレームから変更されたデータのみが含まれます。

MPEG-4およびH.264 CODECの場合は、1～150の間で設定できます。

ビデオ設定

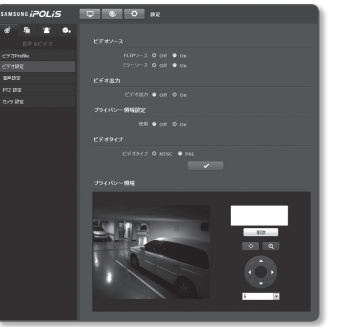

1. 設定メニューから、<**音声＆ビデオ** ( )>タブを選択します。
2. <**ビデオ設定**>をクリックします。
3. <**ビデオソース**>モードを選択します。
   - FLIPソース : カメラで取り込まれた画像の上下を反転します。
   - ミラーソース : カメラで取り込まれた画像の左右を反転します。
4. <**ビデオ出力**>を設定します。
   - <**Off**>を選択すると、映像信号は映像出力ポートからは出力されません。
5. プライバシー領域を指定します。
6. ビデオ出力タイプを選択します。
7. 設定完了後、[**適用** ( )]をクリックします。

プライバシー領域を設定するには

カメラの映像の特定の領域を指定して、プライバシーを保護することができます。

1. <**On**>に設定します。
2. 設定完了後、[**適用** (✓)]をクリックします。
3. 映像の特定の箇所にカーソルを置き、必要な箇所までドラッグします。
4. 名前を入力して[**OK**]を押します。
5. リストから領域を削除するには、領域を選択して[**削除** (削除)]をクリックします。

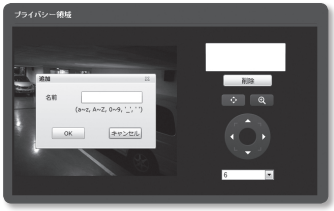

■ プライバシー領域が最小サイズよりも小さい場合、ゾーンがマークされていません。

音声設定

カメラからの音声ソースの入出力に関する設定を行うことができます。

1. 設定メニューから、<**音声＆ビデオ** ( )> タブを選択します。
2. <**音声設定**>をクリックします。
3. 音声入力値を設定します。
   - 使用：これは音声入力を使用するオプションを設定します。
   - Codec : 使用するコーデックを設定します。
     - G.711 : 音声コーデック標準。64 Kbps PCM（パルス符号変調）エンコーディングを使用します。
       PSTNネットワークにおけるデジタル音声転送またはPBXを介したデジタル音声転送に適したITU標準の音声コーデックです。
     - G.726 : 可変ビットレート40/32/24/16 KbpsのADPCM（適応差分パルス符号変調）を64 Kbps PCMエンコーディングに適用するITU標準音声コーデック。
   - ビットレート : G.726コーデックを使用している場合に、圧縮率を区別するためのビットレートを設定します。
   - Gain : 入力音声ゲインを設定します。
4. 音声出力レベルを設定します。
   - 使用 : 音声出力を使用するかどうかを設定します。
   - Gain : 出力音声ゲインを設定します。
5. 設定完了後、[**適用** (✓)]をクリックします。

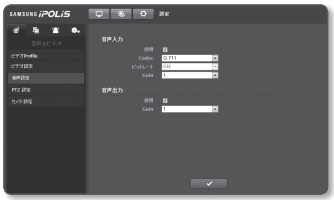

設定画面

PTZ 設定

外部パンニング/チルトレシーバへの接続設定を実行し、カメラのRS-485ポートに接続されたレシーバを介してPTZ操作を制御できるようにします。

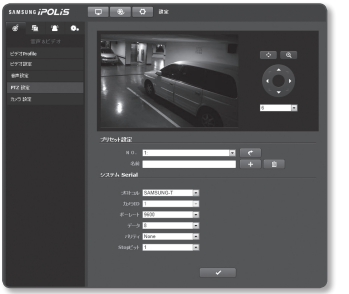

1. 設定メニューから、<**音声＆ビデオ** ( )> タブを選択します。
2. <**PTZ 設定**>をクリックします。
3. シリアルポートを指定します。
   ネットワークカメラに接続しているパンニング/チルト対応レシーバのRS-485通信モードを設定できます。
   - プロトコル : SAMSUNG-T/SAMSUNG-E/PELCO-D/PELCO-P/SUNGJINから、レシーバと同じプロトコルを選択します。
   - カメラID : カメラIDを指定します。
   - ボーレート : RS-485通信の転送速度です。
   - データ : データビットを指定します。
   - パリティ : パリティビットを指定します。
   - Stopビット : ストップビットを指定します。
4. 設定完了後、[**適用** ( )]をクリックします。

- 上記のすべての操作は、ネットワークカメラがパンニング/チルト対応レシーバに正しく接続されている場合にのみ有効になります。さらに、パンニング/チルト操作用のシリアルポートを正しく指定する必要があります。

- 製品の仕様によっては、ボーレートを制御できない場合があります。

5. [**方向調整** ( )] をクリックします。
   - [**方向を** ( )/( )/( )/( ) **に変更**] : カメラのレンズの方向を変更します。
   - [**動作速度制御** (6)] : 数値を大きくするほど、動作速度は速くなります。

6. ズームとフォーカスを設定します。
   - [**拡大 ( )**] : 画面を拡大します。
   - [**縮小 ( )**] : 画面を縮小します。
   - [**焦点調整 (/)**] : 画面内の焦点を調整します。
   - [**ズーム速度制御 (4)**] : 数値を大きくするほど、ズーム速度は速くなります。
7. プリセットを設定します。

- パンニング/チルト/ズーム操作は、カメラが正しい<**システム Serial**>を使用してパンニング/チルトレシーバに接続されている場合にのみ制御することができます。

プリセットを追加するには

1. 追加するプリセット番号を選択します。
2. プリセットの名前を設定します。
3. [+] ボタンを押します。

プリセットを削除するには

1. 削除するプリセット番号を選択します。
2. [🗑] ボタンを押します。

該当するプリセットに移動するには

1. 移動するプリセット番号を選択します。
2. [↶] ボタンを押します。

設定画面

カメラ設定

カメラを配置する環境に従ってカメラの設定を変更することができます。

1. 設定メニューから、<**音声＆ビデオ** ( )>タブを選択します。
2. <**カメラ 設定**> をクリックします。
3. 必要に応じて、 SSDR、White balance、逆光補正、露出補正、Special、フォーカス、OSD、時間 OSDを設定します。
4. 設定完了後、[**適用** ( )]。
   - 設定の変更後、[**適用** ( )]ボタンを押さずに一定の時間（タイムアウトは240秒）が経過すると、変更は適用されません。

SSDR (Samsung Super Dynamic Range) 設定

明暗の差異が明確な場面では、暗い領域の輝度のみを高めることにより、全体の輝度を制御できます。

1. <**SSDR**>を選択します
2. <**モード**>を<**On**>に設定します。
3. 必要に応じて<**Level**>と<**D-Range**>を設定します。
   - Level : ダイナミックレンジのレベルを調整します。
   - D-Range : ダイナミックレンジの振幅領域を選択します。

ホワイトバランスの設定

任意の光源状態で白色にもとづいて画像の色を修正することができます。

1. <**White balance**>を選択します
2. <**モード**>に設定します。
   - ATW : カメラの映像の色を自動的に修正します。
   - マニュアル : カメラ映像の赤と青のゲインを手動で調整することができます。
   - AWC : 現在の光源状態および画面モードに合わせて最適化されるようにカメラ映像の色が修正されます。
     現在の明るさに対して最適の状態とするため、カメラの焦点を白紙に合わせてから[**AWC Set**]ボタンを押します。 光源の環境が変化した場合は、設定を変化に応じて再調整する必要があります。
   - 室外 : 室外環境に合わせて最適化されるようにカメラの映像の色が自動的に修正されます。
   - 室内 : 室内環境に合わせて最適化されるようにカメラの映像の色が自動的に修正されます。

- AWCモードで、現在の画像のホワイトバランスレベルを保持する場合は[**AWC Set**]ボタンをクリックします。

- 次の条件では、ホワイトバランスが適切に機能しないことがあります。
  その場合は、AWCモードに切り替えてください。
  - 物体の周囲の条件が温度補正範囲を逸脱している場合。
    例）晴天、夕暮れ
  - 物体の周囲が暗い場合。
  - カメラの焦点が直接蛍光灯に向いているか、照度が変化する場所に設置されている場合には、ホワイトバランスの動作が不安定になることがあります。

逆光補正のカスタム設定

手動で映像の上で領域を指定して、その領域をより明確に表示するように設定できます。

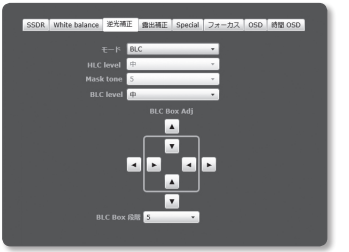

1. <**逆光補正**>を選択します。
2. <**モード**>を<**BLC**>に設定します。
3. 各項目を適切に選択および設定します。
   - BLC level : レベルを変更してモニターエリアの輝度を調整することができます。
   - BLC Box Adj : 矢印ボタンを使用して、BLCボックスのサイズと位置を調整します。
   - BLC Box 段階 : 移動をピクセル単位で指定します。 <**BLC Box Adj**>の矢印ボタンを使用して、ピクセルを増減できます。

HLC (Highlight Compensation) の設定

街灯や車のヘッドライトのような強い光がカメラに向いている場合、モニタ上の飽和領域を防ぐためにその領域がカットオフされるように設定することができます。

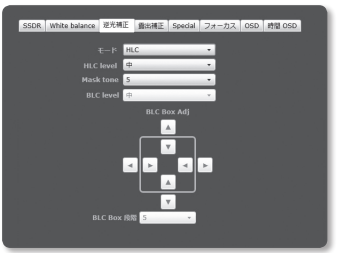

1. <**逆光補正**>を選択します。
2. <**モード**>を<**HLC**>に設定します。
3. 各項目を適切に選択および設定します。
   - HLC level : これにより、強い光の領域を遮断するよう明るさレベルを調整することができます。
   - Mask tone : これにより、カットオフ部分の明るさを調整できます。
     - 設定値が増加するにつれて、色は暗い色から白に変更するように設定されています。

- 夜間操作時では、入射光が低コントラスト環境の特定領域の範囲を超える場合にのみ、この機能が有効になります。
- 夜間操作時、明るすぎるまたは暗すぎる場面ではHLCは機能しません。

露出の設定

カメラの露出レベルを調整することができます。

1. <**露出補正**>を選択します。
2. 各項目を適切に選択および設定します。
   - Brightness : 画面の輝度を調整します。
   - Shutter モード : カメラの電子シャッターを調整します。
     - ESC（電子シャッター制御）：周辺輝度に応じて、シャッタースピードを自動的に調整します。
     - Manual : カメラのシャッタースピードを手動で調整します。
     - A.FLK（ちらつき防止）：周辺の光源の周波数との不一致が原因で画面がちらつく場合は、この機能を選択します。
       - Sens-upはシャッタータイプが<**ESC**>である場合にのみ使用することができ、<**手動**> や <**A.FLK**>の場合には使用することができません。
   - Shutter 速度 : シャッタースピードは手動でコントロールします。
   - SSNR3 : ノイズリダクションの使用を指定します。
     - AGCモードが<**オフ**>や<**手動**>に設定されている場合、SSNR3モードは使用できません。.
   - SSNR3 level : ノイズ除去レベルを調整します。
   - Sens-up モード : 夜や低コントラスト場面の暗さレベルを自動的に感知し、画像を明るく鮮明にする場合はレベルに応じて蓄積時間を延長します。
     - Sens-upはシャッタータイプが<**ESC**>の場合にのみ使用できます。
     - AGCモードが<**オフ**>や<**手動**>に設定されている場合はSens-upモードを使用することはできません。
     - 映像の蓄積係数を大きくすると画面は明るくなりますが、それに応じて動く物体の残像も大きくなり、オートフォーカスモードが適切に動作しない可能性があります。
     - ゲインを使用しない場合、Sens-upは無効化されます。

- Sens-up limit : 低コントラストの場面では作業条件をAutoモードに設定します。
- Iris : カメラの絞りを目的に応じて自動または手動に設定することができます。
  - 自動 : 周辺の照明とシャッター速度に合わせて絞りが自動的に設定されます。
  - Manual : Iris F-Noは 手動で設定されます。
- Iris F-No : 絞りモードが手動に設定されている場合、絞りのFナンバーを指定します。
  - F-Noが大きくなるにつれて、アイリスが減少しますので、画面が暗くなります。反対に、F-No Fが小さくなるにつれて画面が明るくなります。
- AGC モード : AGC調整モードを選択します。
  映像のゲイン値（特に、コントラストの低い場面で録画され、通常より輝度レベルが低いもの）を調整し、映像の輝度を制御します。
  - AGCモードが<**オフ**>に設定される場合、SSNR、Sens-up と昼間/夜間モードの<**自動**>モードの設定は使用できません。
  - AGCモードが<**手動**>に設定される場合、Sens-upと昼間/夜間モードの<**自動**>設定は使用できません。
- AGC Val : AGCモードがMANUALに設定されている場合は、0dBと36dBの間で指定します。

デイ/ナイトモードの設定

1. <**Special**>を選択します。
2. 各項目を適切に選択および設定します。
   - デジタル手ブレ補正 : 画面のちらつきを自動的に補正します。
     - VA / MDを使用している場合はDISは使用できません。
     - DISが使用されている場合、デジタルズームは使用できません。

- Day / night :モードを切り替えて、黒と白のレベルおよび色を調整することができます。
  - Color : 映像は常にカラーモードで表示されます。
  - B/W : 映像は常に白黒モードで表示されます。
  - 自動 : 通常の昼間にはカラーモードで表示され、夜間の低コントラストの場面では白黒モードに切り替わります。
    - <**露出補正**> メニューのAGCモードが <**オフ**> 或いは <**手動**>に設定されている場合、自動昼間/夜間モードの設定を選択することはできません。

- 切替時間 : これは昼間と夜間のモード切替を可能にするために、それぞれの光源状態を保持している時間です。
- 切替条件 : シーケンス動作が引き起こされる照明の時間間隔を指定します。
- Sharpness : 画像の全体の鮮明度を調整します。
  <**On**>を選択すると、画像の鮮明度を調整できます。
- Sharpness level : レベルを上げると画像の輪郭がより鮮明でくっきりします。
- Gamma : 画像のコントラストを調整します。
- Color level : 画像のカラーレベルを調整します。

フォーカス設定

1. <**フォーカス**>を選択します。
2. 各項目を適切に選択および設定します。
   - モード
     - 手動 : ズーム倍率に応じてフォーカスを手動で調整します。
     - 自動 : ズーム倍率に応じてフォーカスが自動的に調整されます。
     - One push af : ズーム操作の後、オートフォーカスが実行されます。
   - デジタルズーム : デジタルズームの使用を指定します。
     - ■ DISが使用されている場合、デジタルズームは使用できません。
   - デジタルズーム制限 : デジタルズームの制限を指定します。
   - ズームトラッキング : パン/チルト/ズーム操作でフォーカス同期モードを指定します。
     - Off : ズームレンズのみが作動します。
     - Auto-Track : ズーム操作を制御（検知および修正）し、焦点を合わせ続けます。
     - トラッキング : ズーム操作は、フォーカストラックによって行います。
   - ズーム速度 : ズームトラッキング速度を調整します。
   - Initialレンズ : ズームモードで範囲外になることを防ぐために、レンズをリセットします。
   - 切替条件 : レンズをリセットする頻度を指定します。
     - ■ オートフォーカスモードで実行されるレンズのリセットの日付を指定できます。1~7日までの期間を指定すると、指定した日付から24時間間隔でリセットが実行されます。

設定画面

OSD設定

1. <**OSD**>を選択します。
2. 各項目を適切に選択および設定します。
   - カメラ title : 画面にカメラのタイトルを表示するかどうかを指定します。
     - タイトルには15文字まで入力できます。
   - カメラ title pos X、Y: 画面にカメラタイトルを表示する座標を指定します。
   - OSD Color : 画面に表示される時刻OSDのOSDメニューと色を設定します。
   - ズーム 位置 ディスプレイ : 画面のズーム位置表示を有効化するかどうかを指定します。
   - ズーム 位置 ディスプレイ X、Y : "**ズーム 位置 ディスプレイ**"を指定します。
     - いずれかの座標が重複している場合、位置は正しく表示されません。
   - カメラ ID : 画面にカメラID番号を表示するかどうかを指定します。
   - カメラID No. : カメラIDとして、0～255までの数値を選択します。
   - Preset OSD : 画面にプリセット名を表示するかどうかを指定します。

時間OSD設定

1. <**時間OSD**>を選択します。
2. 各項目を適切に選択および設定します。
   - 時間ディスプレイ : 画面上の時刻表示の使用を指定します。
   - 日付フォーマット : 画面に表示される日付のフォーマットを指定します。
   - Time 位置 ディスプレイ X、Y : 画面上の時刻表示の位置を指定します。
   - 曜日の表示 : 画面に表示される日付を指定します。

ネットワーク設定

インターフェース

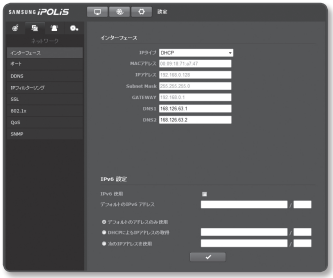

1. 設定メニューから、<**ネットワーク** ( )>タブを選択します。
2. <**インターフェース**>をクリックします。
3. <**インターフェース**>および<**IPv6 設定**>を必要に応じて設定します。
   - IPタイプ : IP接続タイプを選択します。
     - マニュアル : IPアドレス、Subnet Mask、GATEWAY、DNS1、およびDNS2を指定します。
     - DHCP : DNS1およびDNS2を指定します。
     - PPPoE : DNS1、DNS2、ID、およびパスワードを指定します。
     - <**マニュアル**>に設定した場合は、IP、Subnet Mask、GATEWAY、DNS1、およびDNS2をマニュアルで設定します。
   - MACアドレス : MACアドレスを表示します。
   - IPアドレス : 現在のIPアドレスを表示します。
   - Subnet Mask : 設定したIPの<**Subnet Mask**>を表示します。
   - GATEWAY : 設定したIPの<**GATEWAY**>を表示します。
   - DNS1/DNS2 : DNS（ドメインネームサービス）サーバーのアドレスを表示します。
4. <**IPv6設定**>を設定します。
   - IPv6 使用 : IPv6を使用するかどうかを指定します。
   - デフォルトのIPv6アドレス : IPv6ネットワークにアクセスするためのIPv6アドレスを取得します。
     - デフォルトのアドレスのみ使用 : デフォルトのIPv6アドレスのみを使用します。
     - DHCPによるIPアドレスの取得 : DHCPサーバーから取得したIPv6アドレスを表示して使用します。
     - 次のIPアドレスを使用 : IPアドレスを手動で入力して使用します。
5. 設定完了後、[**適用** ( )]をクリックします。

- IPアドレス設定システムによってデフォルトでDHCPに設定されます。DHCPサーバーが検出されると、以前の設定が自動的に復元されます。
- 編集が完了したら、[**適用** ( )]をクリックして変更を適用し、ブラウザを終了します。少し時間が経ってから、変更されたIPを使用して再接続します。

設定画面

ポート

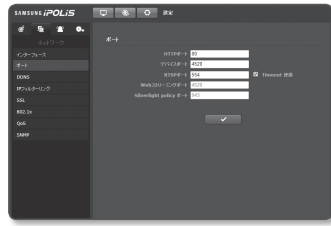

1. 設定メニューから、<**ネットワーク** ( )> タブを選択します。
2. <**ポート**>をクリックします。
3. ポートメニューの各項目を必要に応じて設定します。
   - 0から1023のポート範囲、およびポート3702は使用できません。

- HTTPポート: Webブラウザ経由でカメラにアクセスする際に使用されるHTTPポートです。
  初期値は80（TCP)です。
  - セキュリティポリシーにより、SafariブラウザおよびGoogle ChromeブラウザのHTTPポートを65535に設定することはできません。
- デバイスポート : Samsungプロトコルで映像信号を伝送する際に使用するポートを設定します。
- RTSPポート : 映像をRTSPモードで伝送する際に使用します。初期値は554です。
- Web ストリーミングポート : 映像をWebビューアに伝送する際に使用します。初期値は4520です。
- Silverlight policy ポート : Silverlightを使用してネットワーク接続の確立を許可します。デフォルトは943です。

- HTTPポートを変更すると、ブラウザが終了します。
  変更後のアドレスには、IPの後に新しく割り当てられたHTTPポートが含まれます。
  例）IPアドレス: 192.168.1.100、HTTPポート: 8080を割り当てた場合 →
  http://192.168.1.100:8080
  (HTTPポートを80に設定した場合は、ポート番号を指定する必要はありません。)
- Webストリーミングのポート範囲は4502から4534です。デバイスポートがこの有効範囲内にある場合は、Webストリーミングのポートにもデバイスポートと同じ値を指定します。
- カメラのWebストリーミング/Silverlightポリシーサーバーポートを変更することはできません。

4. 設定完了後、[**適用** ( )]をクリックします。

DDNS

DDNSはDynamic Domain Name Serviceの略語であり、カメラのIPアドレスをユーザーが覚えやすい一般的なホスト名に変換します。

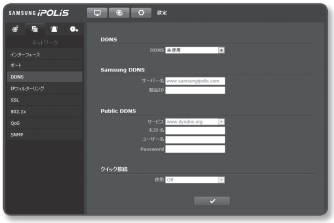

1. 設定メニューから、<**ネットワーク** ( )>タブを選択します。
2. <**DDNS**>をクリックします。
3. <**DDNS**>接続タイプを選択します。
4. 選択したタイプに応じてDDNS項目を入力します。
   - Samsung DDNS : Samsung Techwin提供のDDNSサーバーを使用する場合はこれを選択します。
     - 製品ID : Samsung DDNSサービスに登録されている製品IDを入力します。
   - Public DDNS : 公開DDNSサーバーを使用する場合は、提供されている公開DDNSサーバーのいずれかを選択します。
     - ホスト名 : DDNSサーバーで登録されるホスト名を入力します。
     - ユーザー名 : DDNSサービスのユーザー名を入力します。
     - Password : DDNSサービスのパスワードを入力します。
   - クイック接続 : UPnP（ユニバーサルプラグアンドプレイ）をサポートするルーターと使用する場合、ポートフォーワーディングが自動的に設定されます。
5. 設定完了後、[**適用** ( )]をクリックします。

■ <**クイック接続**>を選択した場合、必ずSamsung DDNSサービスを選択してください。

設定画面

DDNSによる登録

Samsung DDNSを使用して製品登録を行うには

1. iPOLiSのWebサイト（www.samsungipolis.com）で、登録されたアカウントを使用してサインインします。

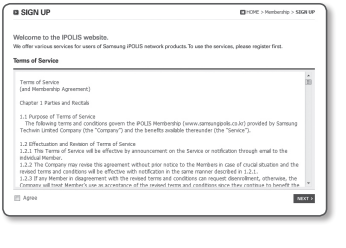

2. 上部のメニューバーで、<**DDNS SERVICE**>-<**MY DDNS**>を選択します。

3. [**PRODUCT REGISTRATION**]をクリックします。
4. 製品IDを入力します。
   - 入力したIDに対して重複チェックを実行する必要があります。

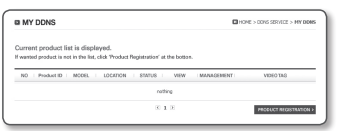

5. <**CLASSIFICATION**>を選択して、<**MODEL NUMBER**>を指定します。
6. 必要に応じて、製品の場所および説明を指定します。
7. [**REGISTRATION**]をクリックします。製品が製品リストに追加され、チェック可能になります。

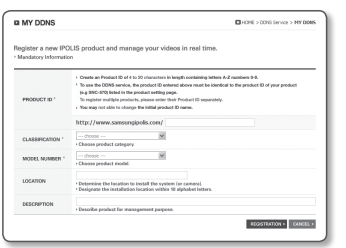

カメラ設定でSamsung DDNSに接続するには

1. DDNS設定ページで、<**DDNS**>を<**Samsung DDNS**>に設定します。
2. DDNSサイトで製品IDを登録した際に指定した<**製品ID**>を指定します。
3. [**適用** (✓)]をクリックします。
   正常に接続されると、<**(成功)**>メッセージが画面に表示されます。

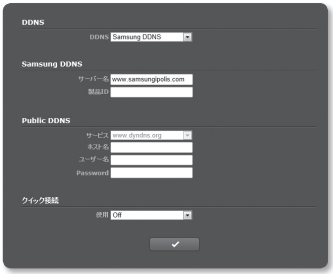

カメラ設定における公開DDNSの設定

1. DDNS設定のページを開き、<**DDNS**>として<**Public DDNS**>を選択します。
2. 対応するサイトのホスト名、ユーザー名およびパスワードを入力します。
3. [**適用** (✓)]ボタンをクリックします。
   接続が正しく確立した場合には、<**(成功)**>が表示されます。
4. 設定完了後、[**適用** (✓)]をクリックします。

- DDNSサービスを正しく使用するには、DDNSの設定およびルーターのポートフォワーディング設定の両方が必要です。
  ポートフォワーディングの設定には、"**ートフォワード（ポートマッピング)の設定**"を参照してください。（29ページ）

IPフィルターリング

アクセスを許可または拒否するIPのリストを作成することができます。

1. 設定メニューから、<**ネットワーク** ( )>タブを選択します。
2. <**IPフィルターリング**>をクリックします。
3. <**フィルターリング形式**>を選択します。
   - 拒否 : これを選択すると、フィルターリングに追加されるIPからのアクセスは制限されます。
   - 許可 : これを選択すると、フィルターリングに追加されるIPからのアクセスは許可されます。
4. アクセスを許可または拒否するIPを指定します。
   IPアドレスとプレフィックスを入力すると、使用可能なIPアドレスのリストが右側のフィルタ範囲列に表示されます。

- IPフィルタリングが<**許可**>に設定され、<**インターフェース**>の<**IPv6設定**>が<**使用**>に設定されている場合、現在設定しているコンピュータのIPv4アドレスとIPv6アドレスの両方を割り当てる必要があります。
- 現在の設定に使用するコンピュータのIPアドレスは<**拒否**>に追加せず、<**許可**>に追加します。
- フィルタ列には、<**使用**>に設定されたIPアドレスのみが表示されます。

5. 設定完了後、[**適用** ( )]をクリックします。

SSL

この目的で、保安接続方式の選択または公認証設定が可能です。

1. 設定メニューから、<**ネットワーク** ( )>タブを選択します。
2. <**SSL**>をクリックします。
3. 保安接続方式を選択します。
   - HTTPSモードを使用してカメラにアクセスするには、カメラのIPアドレスを"https://<Camera_IP>"の形式で入力する必要があります。
     Internet Explorerを使用してHTTPSモードでWeb Viewer設定に失敗した場合は、次のようにインターネットオプションを編集してください。
     <メニュー → ツール → インターネット オプション → 詳細設定 → セキュリティ → TLS 1.0を選択解除してTLS 1.1、TLS 1.2を選択>
4. カメラに設定する公認証を検索します。
   カメラに公認証をインストールするには、認証書名（ユーザーが任意に割り当てることができる）、認証局から発行された認証書ファイルおよびキーファイルを入力します。
   - <**HTTPS (公認保安接続モード)**>項目は、公認証が設定されている場合にのみ使用できます。
5. 設定完了後、[**適用** ( )]をクリックします。

証明書のインストール

1. 証明書の名前を入力します。
2. [**検索** (検索)] ボタンをクリックし、設定したい公認証ファイルおよびキーファイルを選択し、 [**設置** (設置)] ボタンをクリックします。

証明書の削除

1. [**削除**(削除)] ボタンをクリックします。
2. 公認証を削除するには、<**HTTP (保安接続未使用)**>または<**HTTP (自体認証保安接続モード)**>のモードでネットワークビデオデコーダーにアクセスする必要があります。

設定画面

802.1x

ネットワークに接続する際に、802.1xプロトコルを使用するかどうかを選択し、証明書をインストールすることができます。

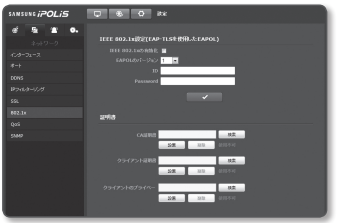

1. 設定メニューから、<**ネットワーク** (基本)>タブを選択します。
2. <**802.1x**>をクリックします。
3. <**IEEE 802.1x設定(EPS-TLSを使用したEAPOL)**>を設定します。
   - IEEE 802.1xの有効化 : 802.1xプロトコルの使用を指定します。
   - EAPOLのバージョン : バージョン1または2を選択します。
   - ID : クライアント証明書IDを入力します。
   - Password : クライアントのプライベートキーのパスワードを入力します。使用されているプライベートキーファイルが暗号化されていない場合、入力は不要です。

- 接続したネットワークデバイスが802.1xプロトコルをサポートしていない場合、プロトコルを設定しても正常に動作しません。

4. 証明書をインストール/削除します。
   - CA証明書 : パブリックキーが含まれる公開証明書を選択します。
   - クライアント証明書 : クライアントの証明書キーが含まれる公開証明書を選択します。
   - クライアントのプライベートキー : クライアントのプライベートキーが含まれる公開証明書を選択します。
5. 設定完了後、[**適用** (適用)]をクリックします。

802.1x関連の証明書をインストール/削除するには

1. 各項目の [**検索** (検索)]ボタンを押して、インストールする証明書を選択します。
2. 証明書がインストールされていない場合は、選択した項目の横に“使用不可”と表示されます。
3. [**設置** (設置)]ボタンを押すとインストールが開始され、項目の横に“インストール済”というメッセージが表示されます。
4. 証明書を削除するには、[**削除** (削除)] ボタンを押します。

QoS

特定のIPについて優先度を指定して、安定した転送速度を確保することができます。

1. 設定メニューから、<**ネットワーク** ( )>タブを選択します。
2. <**QoS**>をクリックします。
3. QoSを適用するIPアドレスを入力します。

- IPv4のデフォルトプレフィックスは32です。DSCPの場合、デフォルトは63に設定されています。

4. QoSを適用するIPアドレスを選択します。選択したIPにのみ優先度が設定されます。
5. 設定完了後、[**適用** ( )]をクリックします。

SNMP

システムまたはネットワーク管理者は、SNMPプロトコルを使用して、リモートサイトでネットワークデバイスを監視したり、環境設定を行うことができます。

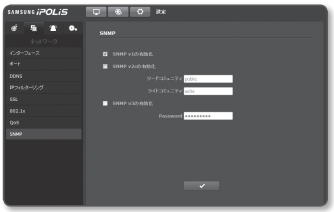

1. 設定メニューから、<**ネットワーク** ( )>タブを選択します。
2. <**SNMP**>をクリックします。
3. <**SNMP**>を指定します。
   - SNMP v1の有効化 : SNMPバージョン1が有効になります。
   - SNMP v2cの有効化 : SNMPバージョン2が有効になります。
     - リードコミュニティ : SNMP情報にアクセスできるリードコミュニティの名前を入力します。デフォルト名は<**public**>です。
     - ライトコミュニティ : SNMP情報にアクセスできるライトコミュニティの名前を入力します。デフォルト名は<**write**>です。

- SNMP v3の有効化 : SNMPバージョン3が有効になります。
  - Password : SNMPバージョン3のデフォルトのパスワードを指定します。デフォルトのパスワードは<**admin4321**>です。
  - ■ デフォルトのパスワードは、ハッキングスレッドにさらされる恐れがあるため、製品インストール後に変更することをお勧めします。
    パスワードを変更しなかったことにより、セキュリティ関連の問題が起こった場合は、ユーザーの責任となります。
  - ■ パスワードは8文字より長く、16文字を超えない長さにしてください。

4. 設定完了後、[**適用** (✓)]をクリックします。

■ SNMP v3はセキュア接続モードがHTTPSの場合にのみ設定できます。
"**SSL**"を参照してください。（65ページ）

イベント設定

FTP / E-mail

イベント発生時にカメラで撮影した画像をPCに転送できるように、FTP/電子メールサーバーを設定することができます。

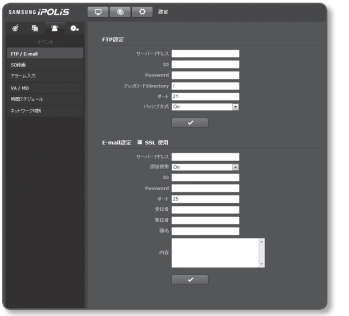

1. 設定メニューから、<**イベント** (🔔)>タブを選択します。
2. <**FTP / E-mail**>をクリックします。
3. <**FTP設定**>または<**E-mail設定**>を選択し、必要な値を入力/選択します。
   - FTP設定
     - サーバーアドレス : アラーム画像またはイベント画像を転送するFTPサーバーのIPアドレスを入力します。
     - ID : FTPサーバーにログインするユーザーIDを入力します。
     - Password : FTPサーバーにログインするユーザーアカウントのパスワードを入力します。
     - アップロードDirectory : アラーム画像またはイベント画像を転送するFTPパスを指定します。

- ポート : FTPサーバーの初期ポートは21ですが、FTPサーバーの設定に応じて別のポート番号を使用できます。
- パッシブ方式 : ファイアウォールまたはFTPサーバーの設定に応じてパッシブ方式で接続する必要がある場合は、<**On**>を選択します。

• E-mail設定
- SSL 使用 : SSLを使用するかどうかを指定します。
- サーバーアドレス : 電子メールの伝送に使用する電子メールサーバーのIPアドレスを入力します。
- 認証使用 : 権限を使用するかどうかを選択します。
- ID : 電子メールサーバーにログインするユーザーアカウントのパスワードを入力します。
- Password : 電子メールサーバーにログインするユーザーアカウントのパスワードを入力します。
- ポート : 電子メールサーバーの初期ポートは25ですが、電子メールサーバーの設定に応じて別のポート番号を使用できます。
- 受信者 : 電子メール受信者のアドレスを入力します。
- 発信者 : 電子メール送信者のアドレスを入力します。 送信者のアドレスが正しくない場合、送信者からの電子メールは電子メールサーバーによってSPAMに分類され送信されない可能性があります。
- 題名 : 電子メールの題名を入力します。
- 内容 : メッセージのテキストを入力します。作成している電子メールにアラーム画像またはイベント画像を添付します。

4. 設定完了後、[**適用 (** ✓ **)**]をクリックします。

SD録画

SDメモリへの録画条件、またはマイクロSDメモリへの録画を使用するかどうかを設定することができ、保存されたデータのサイズをチェックできます。またマイクロSDメモリ自体もフォーマットできます。

1. 設定メニューから、<**イベント(** 🔔 **)**>タブを選択します。

2. <**SD録画**>をクリックします。

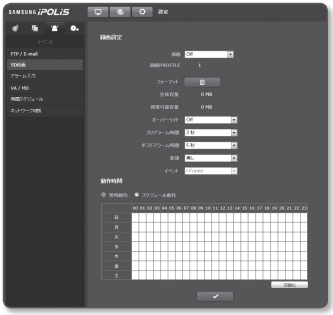

設定画面

マイクロSDメモリに録画を行うには

1. <**全体容量**>および<**使用可能容量**>をチェックします。
2. マイクロSDメモリに十分な使用可能容量がある場合は、<**録画**>を<**On**>に設定します。使用可能容量が十分でない場合は、保存されているデータをチェックします。それらが重要ではない場合は、<**フォーマット**>をクリックしてマイクロSDメモリをフォーマットします。
   - マイクロSDメモリカードへの書き込みが遅い場合は、1秒あたり1フレームのみが保存されます。
   - 容量の大きなマイクロSDメモリカードの場合、フォーマットにも容量に応じて時間がかかります。
   - 解像度、ビット率、フレームレートの高いオプションに設定すると、生成されるデータの量が増加します。
     データのサイズが大きくなるにつれて、録画画質を全画面に設定した場合でも、転送された映像は1fpsでしか保存することができません。
   - マイクロSDメモリカードの一部の領域はシステムに予約されています。全容量の約90%のみが使用可能です。
3. 録画条件を指定します。
   - 録画PROFILE : 録画するプロファイルの番号が表示されます。
   - オーバーライト : マイクロSDメモリが満杯の場合に、古いデータを削除し、新しいデータを保存します。
   - プリアラーム時間 : アラーム前画像転送時間を設定します。
     アラーム発生前の最大5秒を指定することができます。
   - ポストアラーム時間 : アラーム後の画像転送時間を設定します。
     アラーム発生後の最大120秒を指定することができます。
   - 普通 : これは、イベントに関係なく常にコンテンツを記録するためのオプションを設定します。
     - I-Frame：1秒あたり 1 画像を記録します。
     - フル：録画Profile で設定したフレームレートで録画します。
   - イベント : 発生した特定のイベントの録画タイプを設定します。
     - <**イベント**> 録画は <**通常**>として保存されません。
     - <**通常**>と<**イベント**>録画解像度が800x600以下の場合、<**フル**>を設定することができます。
4. <**動作時間**>を指定します。
   - 常時動作 : これは、常にマイクロSDメモリカードに録画されます。
     - 常時動作に設定した場合は、動作時間を変更できません。
   - スケジュール動作 : これは、週の指定した曜日の指定した時間中にのみ録画されます。
   - [初期化] : 指定時間がリリースされます。
5. 設定完了後、[**適用** (✓)]をクリックします。

アラーム入力

アラーム入力タイプ、動作時間、および動作モードを設定できます。

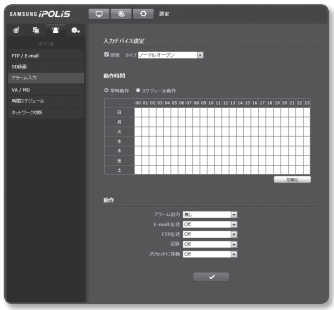

1. 設定メニューから、<**イベント(**)> タブを選択します。
2. <**アラーム入力**>をクリックします。
3. 入力デバイスを指定します。
   - タイプ
     - ノーマルオープン : 通常はオープンされていますが、クローズされると、アラームがトリガーされます。
     - ノーマル閉じる : 通常はクローズされていますが、オープンされると、アラームがトリガーされます。
4. <**動作時間**>を指定します。
   - 常時動作 : アラームを発生させる場合はチェックします。アラーム発生時に、動作モードで有効化されます。
     - <**常時動作**>に設定した場合、起動時間を変更することはできません。
   - スケジュール動作 : 指定した期間内の指定した曜日に、アラームを発生させる場合にチェックします。 アラーム発生時に、動作モードで有効化されます。
   - [初期化] : すべての設定が解除されます。
5. アラーム発生時に実行する動作を指定します。
   - アラーム入力 : アラームを受信した場合にアラーム出力を設定するかどうかを選択し、アラーム出力時間を指定します。
   - E-mail 伝送 : アラーム入力設定で電子メール伝送を使用するかどうかを指定します。
     - 詳細については、"**FTP /Email**"を参照してください (68ページ)
   - FTP伝送 : アラーム入力設定でFTP転送を使用するかどうかを指定します。
     - 詳細については、"**FTP /Email**"を参照してください (68ページ)
   - 記録 : これは、アラームが入力されると、マイクロSDメモリカード内のコンテンツを記録するためのオプションを設定する機能です。
     - <**SD 録画**>の<**録画**>を<**オン**>に設定します。(69ページ)
   - プリセットに移動 : アラーム入力を設定すると、指定したプリセット位置に移動します。
     - カメラのパン/チルトレシーバーがインストールされている場合に限り、プリセットに移動が利用可能になります。
6. 設定完了後、[**適用 (** ✓)]をクリックします。

設定画面

VD / MD

モーションやインテリジェント映像分析イベントが検出された時、イベント信号を生成するために設定できます。

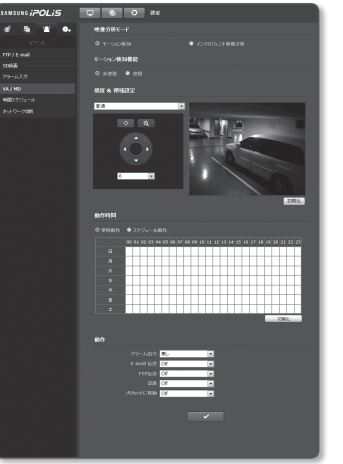

1. 設定メニューから、<**イベント(**)> タブを選択します。
2. <**VD / MD**>をクリックします。

- VA / MDを使用している場合はDISは使用できません。

■ モーション検知(MD)を使用するには

1. モーション検知モードを選択します。
2. <**モーション検知機能**> を <**使用**> に設定します。
3. モーション検知の感度レベルを選択します。
   感度が高いほど、より細かなモーションを検知します。
4. ドラッグアンドドロップでビデオの検知領域を指定してください。
5. 動作時間および動作条件を指定します。
   - <**動作時間**>および<**動作**>の詳細は、"**アラーム入力**"を参照してください。(71ページ)
6. 設定完了後、[**適用** ( )]をクリックします。

- パンニング/チルト/ズーム操作を制御したり、カメラの焦点を合わせている場合は、モーションセンサーが動作しない可能性があります。

■ インテリジェント映像分析(VA)を使用するには

1. インテリジェント映像分析モードを選択します。
2. <**インテリジェント映像分析機能**>を<**使用**>に設定します。
3. イベント規定を指定します。
4. オーバーレイを使用するかどうかを設定します。
   - <**使用**>に設定する場合は、イベント規定が画面に表示されます。
5. 被写体のモーション検知感度を選択します。
   ■ 被写体が背景から鮮明に識別できる環境では、感度を低く設定します。暗い場所などの場合は感度を高く設定します。
6. 被写体のサイズを指定します。
7. イベント領域を表示するかどうかを指定します。
   - <**ON**>に設定すると、イベントが発生する可能性がある領域が赤い枠で囲まれて表示されます。
8. 動作時間および動作条件を指定します。
   ■ <**動作時間**>および<**動作**>の詳細は、"**アラーム入力**"を参照してください。(71ページ)
9. 設定完了後、[**適用** (✓)]をクリックします。

設定画面

- 使用する前に、検知対象のモーション範囲に合わせて最小と最大のモーションサイズを設定します。
- カメラが被写体を近くで捉えた場合、映像分析機能が低下する場合があります。
- 次の場合、モーション検知機能とインテリジェント映像分析機能が低下したり、不適切な検知の原因となる可能性があります。
  - 被写体の色や輝度が背景と似ている場合。
  - カメラの視野の境界エリア周辺の小さな動作。
  - シーンの変更や急速な照明の変化、またはその他の理由により、複数のランダムな動きが続く場合。
  - 一定の被写体が同じ方向に動き続ける場合。
  - カメラに近づいたり、カメラから遠ざかるなど、位置の変化が少ないモーション。
  - 動いている物体が、カメラに極端に近づいてくる場合。
  - 被写体が他の被写体の背後に隠れている場合。
  - 複数の被写体が重なり合っているか、1つの被写体が複数の部分に分割される場合。
  - 被写体が高速で動いている場合（正常に検知するには、近接するフレーム間で重なり合っている特定の被写体を見つける必要があります）。
  - 直射日光、照明、またはヘッドランプなどの強い光による反射/ぼやけ/影。
  - 激しい雪、雨、風または夜明け/夕暮れどき。

Virtual line規定に従ってインテリジェント映像分析機能を使用するには

1. <**インテリジェント映像分析機能**>を<**使用**>に設定します。
2. イベント規定を<**Virtual line規定**>に設定します。
3. 映像内の目的のポイントをクリックして終了位置までドラッグします。これにより、ポップアップウィンドウが表示されます。
4. 必要な<**Virtual line規定**>を選択します。
   - 右 : Virtual line上の左から右への移動が検知されます。
   - 左 : Virtual line上の右から左への移動が検知されます。
   - 両方 : Virtual line上の両方向の移動が検知されます。
5. [**OK**]をクリックします。
   既存のLineをキャンセルするには、Lineを右クリックしてコンテキストメニューで[**削除**]を選択します。
6. 設定完了後、[**適用 (** ✓ **)**]をクリックします。

指定領域規定に従ってインテリジェント映像分析機能を使用するには

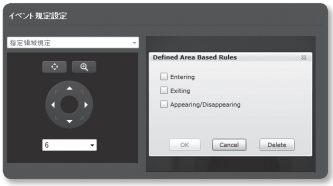

1. <**インテリジェント映像分析機能**>を<**使用**>に設定します。
2. イベント規定を<**指定領域規定**>に設定します。
3. 映像内の目的の領域の角をクリックして、ポップアップウィンドウを表示します。
4. 必要な<**指定領域規定**>を選択します。
   - 入る : 移動する被写体が指定領域を通過し、中に入ると検知されます。
   - 出る : 移動する被写体が指定領域を通過し、外に出ると検知されます。
   - 出現/消滅 : ユーザーが指定した領域で被写体が現れたり、消えたりするイベントを検知します。

5. [**OK**]をクリックします。
   指定した領域をキャンセルするには、領域を右クリックしてコンテキストメニューで[**削除**]を選択します。
6. 設定完了後、[**適用** (✓)]をクリックします。

全体領域規定に従ってインテリジェント映像分析機能を使用するには

1. <**インテリジェント映像分析機能**>を<**使用**>に設定します。
2. イベント規定を<**全体領域規定**>に設定すると、ポップアップウィンドウが表示されます。
3. 必要な<**全体領域規定**>を選択します。
   - 出現 / 消滅 : ユーザーが選択した画面の領域全体で、被写体が現れたり、消えたりするイベントを検知します。
   - 画面変化 : 一定期間経過時の画面変化が検知されます。
     - <**画面変化**>規定は以下の規定とともに設定できます。<**出現 / 消滅**>。
4. [**OK**]をクリックします。
5. 設定完了後、[**適用** (✓)]をクリックします。

時間スケジュール

イベントが実際に発生するかどうかにかかわらず、スケジュールした間隔でビデオデータを保存するように設定できます。

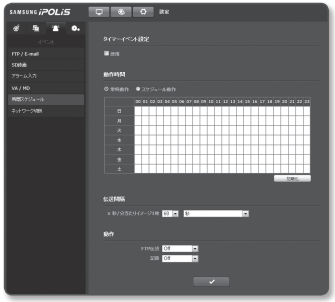

1. 設定メニューから、<**イベント(**)> タブを選択します。
2. <**時間スケジュール**>をクリックします。
3. <**タイマーイベント設定**>を<**使用**>に設定します。
4. <**動作時間**>を指定します。
   - 常時動作 : 設定した動作は常に実行されます。
   - スケジュール動作 : 設定した動作は指定曜日の指定時刻にのみ定期的に実行されます。
5. <**伝送間隔**>を指定します。
6. 動作条件を指定します。
   - FTP伝送 : これで、アラームが入力されると、FTPを使用して転送するようにオプションを設定することができます。
     - 詳細については、"**FTP /Email**"を参照してください (68ページ)
   - 記録 : これで、アラームが入力されると、マイクロSDメモリカード内のコンテンツを記録するようにオプションを設定することができます。
     - <**SD 記録**>の<**記録**>を<**On**>に設定します。(69ページ)
7. 設定完了後、[**適用 (**)]をクリックします。

設定画面

ネットワーク切断

これで、実際にネットワーク接続が切断された際、イベント信号を生成するように設定できます。

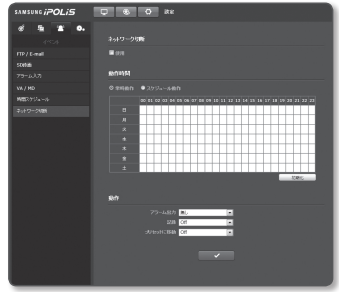

1. 設定メニューから、<**イベント(**)>タブを選択します。
2. <**ネットワーク切断**>をクリックします。
3. "ネットワーク切断"を使用するかどうかを指定します。
4. 動作時間および動作条件を指定します。
   - <**動作時間**>および<**動作**>の詳細は、"**アラーム入力**"を参照してください。(71ページ)
5. 設定完了後、[**適用** ( )]をクリックします。

システム設定

製品Info

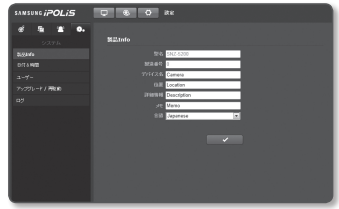

1. 設定メニューから、<**システム(**)>タブを選択します。
2. <**製品Info**>をクリックします。
3. カメラの情報をチェックするか、またはネットワーク環境に応じて詳細を指定します。
   - 型名 : 製品の型名。
   - 製造番号 : 製品の製造番号。
   - デバイス名 : ライブ画面に表示されるデバイス名を指定します。
   - 位置 : カメラが設置される位置を指定します。
   - 詳細情報 : カメラの位置に関する詳細情報を指定します。
   - メモ : よりわかりやすくするため、カメラについての説明を入力します。
   - 言語 : Web Viewer のOSDで使用する言語を選択します。

- デフォルト言語は<**English**>に設定されています。

4. 設定完了後、[**適用** ( )]をクリックします。

日付＆時間

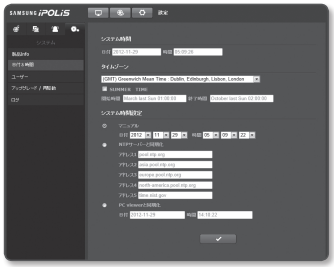

1. 設定メニューから、<**システム (** **)**> タブを選択します。
2. <**日付＆時間**>をクリックします。
3. カメラに適用される時間および日付を指定します。
   - システム時間 : システムの現在の時間設定を表示します。
   - タイムゾーン : GMTを基準にしたローカルタイムゾーンを指定します。
   - SUMMER TIME : これをチェックすると、指定された期間内の時間がローカルタイムゾーンよりも1時間早く設定されます。
     このオプションはDSTが適用される地域でのみ表示されます。
   - システム時間設定 : システムに適用される時間および日付を指定します。
     - マニュアル : 時間をマニュアルで指定します。
     - NTPサーバーと同期化 : 指定されたサーバーアドレスの時間と同期を取ります。
     - PC viewerと同期化 : 接続されたPCの時間と同期を取ります。
4. 設定完了後、[**適用 (** **)**]をクリックします。

- <**PC viewerと同期化**>を選択した場合は、PCの現在のタイムゾーンと同じ標準タイムゾーンを設定する必要があります。

設定画面

ユーザー

1. 設定メニューから、<**システム** ( )> タブを選択します。
2. <**ユーザー**>をクリックします。
3. 必要なユーザー情報を指定します。
   - Admin Password変更 : 管理者のパスワードを変更します。

- デフォルトのパスワードは、ハッキングスレッドにさらされる恐れがあるため、製品インストール後に変更することをお勧めします。
  パスワードを変更しなかったことにより、セキュリティ関連の問題が起こった場合は、ユーザーの責任となります。
- 一台のPCから複数の接続が使用された状態でパスワードが変更されると、ブラウザが誤動作する可能性があります。その場合、サーバーに再接続してください。

   - ゲスト設定 : <**ゲストアクセス**>が許可されている場合、ユーザーはゲストアカウントでWeb Viewerにアクセスできますが、表示されるのはLive Viewer画面のみです。
     - ゲストアカウントのID /パスワードは <**guest/guest**>ですが、それを変更することはできません。
   - 認証なしRTSP接続を有効にする：<**使用**>を選択した場合は、ログインせずに、RTSPにアクセスしてビデオを見ることができます。
   - 現在ユーザー : <**使用**>に設定されているユーザーのユーザー情報を変更し、権限レベルを調整できます。
     - ビデオ : Live viewer画面でビデオPROFILEを選択できます。
     - 音声入力 : Live Viewer画面での音声入力が有効になります。
     - 制御 : MICおよびアラームボタンを制御することができます。
4. 設定完了後、[**適用** ( )]をクリックします。

アップグレード / 再駆動

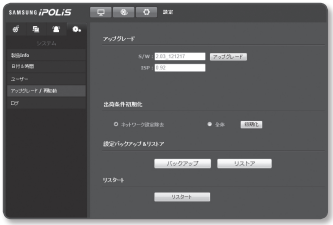

1. 設定メニューから、<**システム ( )**> タブを選択します。
2. <**アップグレード / 再駆動**>をクリックします。
3. 必要な項目を選択し、適切に設定します。
   - アップグレード : システムのアップグレードを実行します。
   - 出荷条件初期化 : システムを出荷時の初期状態にリセットします。
     - ネットワーク設定除去 : ネットワーク設定を除いた他の設定をリセットします。
     - 全体 : カメラ設定を含むすべての設定をリセットします。（ただし、ログ情報はリセットされません）
       - カメラをリセットすると、IPアドレス設定システムによってデフォルトでDHCPに設定されます。DHCPサーバーが検出されると、以前の設定が自動的に復元されます。
   - 設定バックアップ＆リストア : リストアプロセス実行前に現在のシステム設定をバックアップします。 バックアップまたは復元後にシステムは自動的に再起動されます。
   - リスタート : システムを再起動します。

アップグレードを実行するには

1. [**アップグレード**]をクリックします。
2. [**検索**]をクリックし、アップグレード対象のファイルを指定します。
3. [**伝送**]をクリックします。
4. "**アップグレード**"ダイアログが表示され、進捗状況が下部に表示されます。
5. アップグレードが完了すると、ブラウザが終了し、カメラが再起動します。

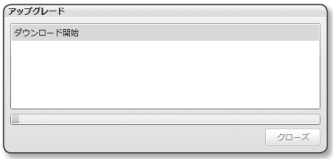

- アップグレードプロセスには最大20分かかる可能性があります。
  アップグレードプロセスを強制終了すると、アップグレードは正常に完了しません。
- システムの再起動中は、Web Viewerによるアクセスは行われません。
- 最新バージョンはSamsungのWebサイト（www.samsungcctv.com）からダウンロードすることができます。

現在の設定をバックアップするには

1. [**バックアップ**]をクリックします。
   名前を付けて保存ダイアログが表示されます。
2. バックアップパスおよび適切なファイル名を指定し、[**Save**]をクリックします。
   バックアップファイルが指定したパスに".**bin**"形式で保存されます。

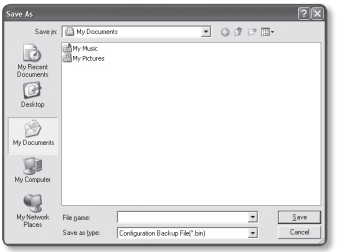

バックアップ設定をリストアするには

1. バックアップ設定をリストアするには、[**リストア**]をクリックします。
2. バックアップファイルを選択して[**Open**]をクリックします。

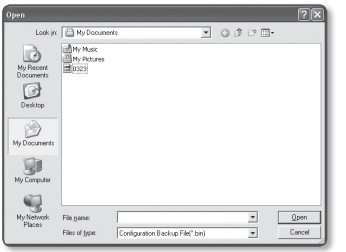

- バックアップまたは復元を行うと、Webブラウザが閉じてカメラが再起動します。

ログ

システムログまたはイベントログをチェックできます。

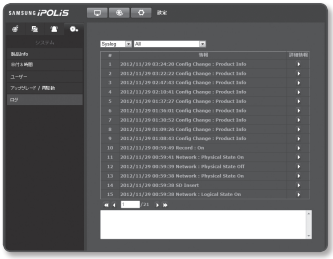

1. 設定メニューから、<**システム**( )>タブを選択します。
2. <**ログ**>をクリックします。
3. ログタイプを選択します。
   - Syslog : 時間情報など、システム上のすべての変更が記録されるシステムログをチェックできます。
   - Evtlog : 時間情報などのイベントログをチェックできます。
4. 対応するログリストから検索するアイテムを選択します。
   - 左上のドロップダウンリストで<**All**>を選択すると、対応するログタイプのすべてのログが表示されます。
5. 1ページでは利用可能なすべてのログを表示できない場合は、下部のボタンを使用して前のアイテム、次のアイテム、または最後のアイテムに移動します。

- ログの詳細を表示する場合は、ログの右列にある[**詳細情報** ( )] をクリックします。ログ情報が下部のウィンドウ枠に表示されます。
- 各ページには15のログが表示され、最新のログが上部に表示されます。
- イベント/システムログには最大1000のログを含むことができます。1000を超えると、新しいログが作成されるたびに、既存のログは古いものから削除されます

付録

仕様

項目		説明
映像	撮像素子	1/3インチ1.3M PS CMOS
	合計画素数	1,384(H) x 1,076(V)
	有効画素数	1,329(H) x 1,049(V)
	走査システム	プログレッシブ
	最低照度	カラー : 0.7ルックス(F1.6、50IRE)、0.01ルックス (感度アップ60X、50IRE) 白黒 : 0.08ルックス(F1.6、50IRE)、0.001ルックス (感度アップ60X、50IRE)
	S/N比	52dB
	ビデオ出力	CVBS : 1.0Vp-p/75Ωコンポジット、704x480(N)、704x576(P)、取付け用
レンズ	焦点距離(ズーム倍率)	4.45 ~ 89mm(20倍)
	最大口径比	F1.6(広角)/F2.9(望遠)
	画角	H : 56.56°(広角) ~ 3.10°(望遠) V : 43.32°(広角) ~ 2.34°(望遠)
	最短被写体距離	1 m
	焦点制御	AF/ワンショットAF/マニュアル (ネットワーク経由のリモート制御)
	レンズタイプ	DC自動絞り
	マウントタイプ	ボードインタイプ
パンニング/チルト/回転	パンニング範囲	-
	パンニング速度	-
	チルト範囲	-
	チルト速度	-
	回転範囲	-
	プリセット	128個
	プリセット精度	-
	自動トラッキング	-

項目		説明
操作関係	カメラタイトル	オン/オフ(最大15文字表示)
	昼/夜	自動(ICR)/カラー/白黒
	逆光補正	オフ/BLC/HLC
	ワイドダイナミックレンジ	-
	コントラスト強調	SSDR(Samsung Super Dynamic Range) (オフ/オン)
	デジタルノイズリダクション	SSNRIII(2D+3D/イズフィルタ) (オフ/オン)
	デジタル手ブレ補正	オフ/オン
	モーション検知	オフ/オン(4のプログラム可能ゾーン)
	プライバシーマスク	オフ/オン(8のプログラム可能ゾーン)
	感度アップ(フレームインテグレーション)	オフ/自動(2X~60X)
	利得調整	オフ/低/中/高/手動
	ホワイトバランス	ATW/AWC/手動/屋内/屋外
	電子シャッター速度	自動/A.FLK/手動(1/30~30,000秒)
	デジタルズーム	16倍
	フリップ/ミラー	オフ/オン
	インテリジェント映像分析	シーン変更、仮想ライン、進入/退出、出現/消滅
	アラーム入出力	入力1個/出力1個(リレー)
	リモコンインタフェース	RS-485
	RS-485プロトコル	SAMSUNG-T/E, PELCO-P/D, SUNGJIN

付録

項目		説明
ネットワーク	イーサネット	RJ-45 (10/100BASE-T)
	ビデオ圧縮フォーマット	H.264, MPEG-4, MJPEG
	解像度	1280x1024, 1280x960, 1280x720P(HD), 1024x768, 800x600, 640x480, 320x240
	最大フレームレート	30fps
	ビデオ品質調整	H.264/MPEG-4 : 圧縮レベル、ターゲットビットレートレベル制御 MJPEG : 品質レベル制御
	ビットレート制御方式	H.264/MPEG-4 : CBR または VBR MJPEG : VBR
	ストリーミング機能	マルチストリーミング(最大10プロファイル)
	音声入出力	マイク / ライン入力、ライン出力
	音声圧縮フォーマット	G.711 μ-law, G.726
	音声通信	2方向
	IP	IPv4, IPv6
	プロトコル	TCP/IP、UDP/IP、RTP(UDP)、RTP(TCP)、RTSP、NTP、HTTP、HTTPS、SSL、DHCP、PPPoE、FTP、SMTP、ICMP、IGMP、SNMPv1/v2c/v3(MIB-2)、ARP、DNS、DDNS
	セキュリティ	HTTPS(SSL)ログイン認証 ダイジェストログイン認証 IPアドレスフィルタリング ユーザーアクセスログ 802.1X認証方式

項目		説明
ネットワーク	ストリーミング方式	ユニキャスト/マルチキャスト
	最大ユーザーアクセス	ユニキャストモードでは10ユーザー
	メモリスロット	マイクロSD/SDHCメモリスロット
	ONVIF準拠	はい
	言語	英語、フランス語、ドイツ語、スペイン語、イタリア語、中国語、韓国語、ロシア語、日本語、スウェーデン語、デンマーク語、ポルトガル語、チェコ語、ポーランド語、トルコ語、ルーマニア語、セルビア語、オランダ語、クロアチア語、ハンガリー語、ギリシャ語
	Webページの言語	対応OS : Microsoft Windows 7/VISTA/XP SP3、Apple MAC OS 対応ブラウザ : Firefox、Google Chrome、*Apple Safari、Windows Internet Explorer 9.0（32ビット）/8.0（32ビット）/7.0（32ビット） * Mac OSXに関しては、Safariブラウザのみをサポートしています。
	集中管理ソフトウェア	NET-i viewer
環境関係	動作温度 / 湿度	-10℃~+50℃（+14°F~+122°F）/20%～80% RH
	保護等級	-
電気関係	入力電圧	12V DC、PoE（IEEE802.3af）
	消費電力	最大 8W (12V DC), 最大 7.5W (hPoE)
メカニカル	色 / 材質	ダークグレー / 金属
	寸法 (WxHxD)	W72 x H60 x D136 mm
	重量	540g

製品ビュー

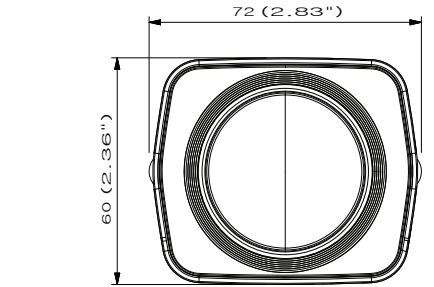

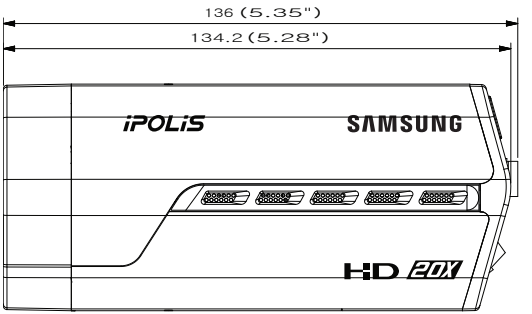

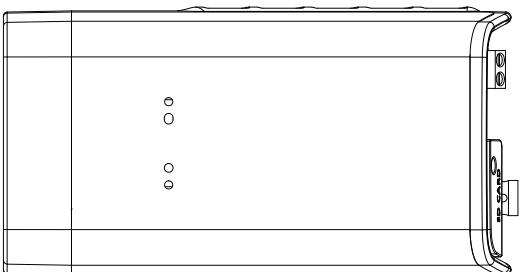

トラブルシューティング

問題	解決策
ウェブブラウザからカメラにアクセスできない。	• カメラのネットワーク設定が適切か確認します。 • ネットワークケーブルがすべてきちんと接続されているか確認します。 • DHCP を使用して接続した場合、カメラが問題なく動的 IPアドレスを取得できたか確認します。 • カメラがブロードバンドルーターに接続している場合、ポート転送がきちんと 設定されているか確認します。
閲覧中にビューアが遮断された。	• カメラまたはネットワーク設定に変更が生じた場合、接続済みビューアは遮断されます。 • ネットワーク接続をすべて確認します。 • カメラが PPPoE 上で接続している場合、ネットワーク環境の不具合が原因でビューアが遮断された可能性があります。
Internet Explorer 7.0 のタブブラウザを使用してシステムに接続することができない。	• Cookieデータが共有されるため、新しいウィンドウまたはタブで接続したときにエラーが発生する場合があります。新しいウィンドウやタブを使用しないでください。"File → New session" を選択します。
ネットワークに接続しているカメラが IP インストーラプログラムを検知しない。	• 使用中の PC のファイアウォールを無効にし、カメラを再検索してください。
画像がオーバーラップする。	• 複数のカメラが個々のアドレスではなく、単一のマルチキャストアドレスに設定されているか確認します。複数のカメラが単一アドレスを使用すると、画像がオーバーラップする原因になります。
画像が表示されない。	• 送信方法がマルチキャストに設定されている場合、カメラが接続しているLAN にマルチキャストに対応しているルータがあるか確認します。

問題	解決策
<インテリジェント映像分析機能>を<使用>に設定しても、カメラのインテリジェント映像分析イベントが発生してもファイルが電子メールで伝送されません。	• 設定を次の順序で確認します。 A. <日付＆時間>設定をチェックします。 B. <インテリジェント映像分析機能>が<使用>に設定されていることを確認します。 C. アラーム映像伝送が有効であることを確認します。
<インテリジェント映像分析機能>を<未使用>に設定している場合でも、<イベント規定設定>の設定は可能ですか?	• はい、設定できます。インテリジェント映像分析の設定に関係なく、イベントの規定を設定することができます。
インテリジェント映像分析イベントが生成されていても、アラーム出力ポートに信号が検出されません。	• アラーム出力ポートの設定をチェックしてください。
マイクロSDメモリカードに録画できません。	• メモリカードに問題がないか確認してください。
マイクロSDメモリカードを挿入しても、カメラが正しく動作しません。	• メモリカードが正しい方向で挿入されているかを確認してください。他のデバイスで初期化されたメモリカードの場合は、このカメラ装置で正常に動作しない可能性があります。 • メモリカードを<設定> → <イベント> → <SD録画>メニューで再度初期化してください。

OPEN SOURCE LICENSE NOTIFICATION ON THE PRODUCT

The software included in this product contains copyrighted software that is licensed under the GPL/LGPL. You may obtain the complete Corresponding Source code from us for a period of three years after our last shipment of this product by sending email to help.cctv@samsung.com

If you want to obtain the complete Corresponding Source code in the physical medium such as CD-ROM, the cost of physically performing source distribution might be charged.

- GPL Software : linux kernel, uboot, Sysvinit, busybox-1.15.3 (http://www.busybox.net/), Net-snmp 5.4 (http://www.net-snmp.org), dvsdk 2.10.01.18
- LGPL Software : glibc-2.0 (http://www.gnu.org/software/libc/),
- BSD1.0 : math-linux (http://sourceforge.net/projects/math-linux/)
- BSD2.0 : lighttpd-1.4.26 (http://www.lighttpd.net/), MiniUPnP Project Client (http://miniupnp.tuxfamily.org/)
- MIT License : Prototype JavaScript Framework-1.7 (http://prototypejs.org/)
- libxml2 License : libxml2 (http://xmlsoft.org/)
- OpenSSL License : openssl-0.9.8 (http://www.openssl.org/)
- PHP 3.01 License : php-5.3.2 (http://www.php.net/)

GNU GENERAL PUBLIC LICENSE

Version 2, June 1991

Copyright (C)1989, 1991 Free Software Foundation, Inc. 51 Franklin Street,Fifth Floor, Boston, MA 02110-1301, USA

Everyone is permitted to copy and distribute verbatim copies of this license document, but changing it is not allowed.

Preamble

The licenses for most software are designed to take away your freedom to share and change it. By contrast, the GNU General Public License is intended to guarantee your freedom to share and change free software-- to make sure the software is free for all its users. This General Public License applies to most of the Free Software Foundation's software and to any other program whose authors commit to using it. (Some other Free Software Foundation software is covered by the GNU Lesser General Public License instead.) You can apply it to your programs, too. When we speak of free software, we are referring to freedom, not price. Our General Public Licenses are designed to make sure that you have the freedom to distribute copies of free software (and charge for this service if you wish), that you receive source code or can get it if you want it, that you can change the software or use pieces of it in new free programs ; and that you know you can do these things.

To protect your rights, we need to make restrictions that forbid anyone to deny you these rights or to ask you to surrender the rights. These restrictions translate to certain responsibilities for you if you distribute copies of the software, or if you modify it.

For example, if you distribute copies of such a program, whether gratis or for a fee, you must give the recipients all the rights that you have.

You must make sure that they, too, receive or can get the source code. And you must show them these terms so they know their rights. We protect your rights with two steps :

(1)copyright the software, and (2)offer you this license which gives you legal permission to copy, distribute and/or modify the software. Also, for each author's protection and ours, we want to make certain that everyone understands that there is no warranty for this free software. If the software is modified by someone else and passed on, we want its recipients to know that what they have is not the original, so that any problems introduced by others will not reflect on the original authors' reputations.

Finally, any free program is threatened constantly by software patents. We wish to avoid the danger that redistributors of a free program will individually obtain patent licenses, in effect making the program proprietary. To prevent this, we have made it clear that any patent must be licensed for everyone's free use or not licensed at all. The precise terms and conditions for copying, distribution and modification follow.

TERMS AND CONDITIONS FOR COPYING, DISTRIBUTION AND MODIFICATION

Version 2, June 1991 Copyright (C) 1989, 1991 Free Software Foundation, Inc. 51 Franklin S

0. This License applies to any program or other work which contains a notice placed by the copyright holder saying it may be distributed under the terms of this General Public License.

The "Program", below, refers to any such program or work, and a "work based on the Program" means either the Program or any derivative work under copyright law : that is to say, a work containing the Program or a portion of it, either verbatim or with modifications and/or translated into another language. (Hereinafter, translation is included without limitation in the term "modification".) Each licensee is addressed as "you".
Activities other than copying, distribution and modification are not covered by this License ; they are outside its scope. The act of running the Program is not restricted, and the output from the Program is covered only if its contents constitute a work based on the Program (independent of having been made by running the Program). Whether that is true depends on what the Program does.

1. You may copy and distribute verbatim copies of the Program's source code as you receive it, in any medium, provided that you conspicuously and appropriately publish on each copy an appropriate copyright notice and disclaimer of warranty; keep intact all the notices that refer to this License and to the absence of any warranty ; and give any other recipients of the Program a copy of this License along with the Program.

You may charge a fee for the physical act of transferring a copy, and you may at your option offer warranty protection in exchange for a fee.

2. You may modify your copy or copies of the Program or any portion of it, thus forming a work based on the Program, and copy and distribute such modifications or work under the terms of Section 1 above, provided that you also meet all of these conditions :

a) You must cause the modified files to carry prominent notices stating that you changed the files and the date of any change.

b) You must cause any work that you distribute or publish, that in whole or in part contains or is derived from the Program or any part thereof, to be licensed as a whole at no charge to all third parties under the terms of this License.

c) If the modified program normally reads commands interactively when run,you must cause it, when started running for such interactive use in the most ordinary way, to print or display an announcement including an appropriate copyright notice and a notice that there is no warranty (or else, saying that you provide a warranty) and that users may redistribute the program under these conditions, and telling the user how to view a copy of this License. (Exception:if the Program itself is interactive but does not normally print such an announcement, your work based on the Program is not required to print an announcement.)

These requirements apply to the modified work as a whole. If identifiable sections of that work are not derived from the Program, and can be reasonably considered independent and separate works in themselves, then this License, and its terms, do not apply to those sections when you distribute them as separate works. But when you distribute the same sections as part of a whole which is a work based on the Program, the distribution of the whole must be on the terms of this License, whose permissions for other licensees extend to the entire whole, and thus to each and every part regardless of who wrote it.

Thus, it is not the intent of this section to claim rights or contest your rights to work written entirely by you ; rather, the intent is to exercise the right to control the distribution of derivative or collective works based on the Program. In addition, mere aggregation of another work not based on the Program with the Program (or with a work based on the Program)on a volume of a storage or distribution medium does not bring the other work under the scope of this License.

3. You may copy and distribute the Program (or a work based on it, under Section 2)in object code or executable form under the terms of Sections 1 and 2 above provided that you also do one of the following :

a) Accompany it with the complete corresponding machine-readable source code, which must be distributed under the terms of Sections 1 and 2 above on a medium customarily used for software interchange ; or,

b) Accompany it with a written offer, valid for at least three years, to give any third party, for a charge no more than your cost of physically performing source distribution, a complete machinereadable copy of the corresponding source code, to be distributed under the terms of Sections 1 and 2 above on a medium customarily used for software interchange ; or,

c) Accompany it with the information you received as to the offer to distribute corresponding source code. (This alternative is allowed only for noncommercial distribution and only if you received the program in object code or executable form with such an offer, in accord with Subsection b above.) The source code for a work means the preferred form of the work for making modifications to it. For an executable work, complete source code means all the source code for all modules it contains, plus any associated interface definition files, plus the scripts used to control compilation and installation of the executable. However, as a special exception, the source code distributed need not include anything that is normally distributed (in either source or binary form) with the major components (compiler, kernel, and so on) of the operating system on which the executable runs, unless that component itself accompanies the executable. If distribution of executable or object code is made by offering access to copy from a designated place, then offering equivalent access to copy the source code from the same place counts as distribution of the source code, even though third parties are not compelled to copy the source along with the object code.

4. You may not copy, modify, sublicense, or distribute the Program except as expressly provided under this License. Any attempt otherwise to copy, modify, sublicense or distribute the Program is void, and will automatically terminate your rights under this License.

However, parties who have received copies, or rights, from you under this License will not have their licenses terminated so long as such parties remain in full compliance.

5. You are not required to accept this License, since you have not signed it. However, nothing else grants you permission to modify or distribute the Program or its derivative works.

These actions are prohibited by law if you do not accept this License.Therefore, by modifying or distributing the Program (or any work based on the Program), you indicate your acceptance of this License to do so, and all its terms and conditions for copying, distributing or modifying the Program or works based on it.

6. Each time you redistribute the Program (or any work based on the Program), the recipient automatically receives a license from the original licensor to copy, distribute or modify the Program subject to these terms and conditions. You may not impose any further restrictions on the recipients' exercise of the rights granted herein. You are not responsible for enforcing compliance by third parties to this License.

7. If, as a consequence of a court judgment or allegation of patent infringement or for any other reason (not limited to patent issues), conditions are imposed on you (whether by court order, agreement or otherwise)that contradict the conditions of this License, they do not excuse you from the conditions of this License. If you cannot distribute so as to satisfy simultaneously your obligations under this License and any other pertinent obligations, then as a consequence you may not distribute the Program at all.

For example, if a patent license would not permit royaltyfree redistribution of the Program by all those who receive copies directly or indirectly through you, then the only way you could satisfy both it and this License would be to refrain entirely from distribution of the Program.

If any portion of this section is held invalid or unenforceable under any particular circumstance, the balance of the section is intended to apply and the section as a whole is intended to apply in other circumstances. It is not the purpose of this section to induce you to infringe any patents or other property right claims or to contest validity of any such claims; this section has the sole purpose of protecting the integrity of the free software distribution system, which is implemented by public license practices. Many people have made generous contributions to the wide range of software distributed through that system in reliance on consistent

application of that system ; it is up to the author/donor to decide if he or she is willing to distribute software through any other system and a licensee cannot impose that choice. This section is intended to make thoroughly clear what is believed to be a consequence of the rest of this License.

8. If the distribution and/or use of the Program is restricted in certain countries either by patents or by copyrighted interfaces, the original copyright holder who places the Program under this License may add an explicit geographical distribution limitation excluding those countries,so that distribution is permitted only in or among countries not thus excluded. In such case, this License incorporates the limitation as if written in the body of this License.

9. The Free Software Foundation may publish revised and/or new versions of the General Public License from time to time. Such new versions will be similar in spirit to the present version, but may differ in detail to address new problems or concerns. Each version is given a distinguishing version number. If the Program specifies a version number of this License which applies to it and "any later version", you have the option of following the terms and conditions either of that version or of any later version published by the Free Software Foundation. If the Program does not specify a version number of this License, you may choose any version ever published by the Free Software Foundation.

10. If you wish to incorporate parts of the Program into other free programs whose distribution conditions are different, write to the author to ask for permission. For software which is copyrighted by the Free Software Foundation, write to the Free Software Foundation ; we sometimes make exceptions for this. Our decision will be guided by the two goals of preserving the free status of all derivatives of our free software and of promoting the sharing and reuse of software generally.

NO WARRANTY

11. BECAUSE THE PROGRAM IS LICENSED FREE OF CHARGE, THERE IS NO WARRANTY FOR THE PROGRAM, TO THE EXTENT PERMITTED BY APPLICABLE LAW. EXCEPT WHEN OTHERWISE STATED IN WRITING THE COPYRIGHT HOLDERS AND/OR OTHER PARTIES PROVIDE THE PROGRAM "ASIS" WITHOUT WARRANTY OF ANY KIND, EITHER EXPRESSED OR IMPLIED, INCLUDING, BUT NOT LIMITED TO, THE IMPLIED WARRANTIES OF MERCHANTABILITY AND FITNESS FOR A PARTICULAR PURPOSE. THE ENTIRE RISK AS TO THE QUALITY AND PERFORMANCE OF THE PROGRAM IS WITH YOU. SHOULD THE PROGRAMPROVE DEFECTIVE, YOU ASSUME THE COST OF ALL NECESSARY SERVICING, REPAIR OR CORRECTION.

12. IN NO EVENT UNLESS REQUIRED BY APPLICABLE LAW OR AGREED TO IN WRITING WILL ANY COPYRIGHT HOLDER, OR ANY OTHER PARTY WHO MAY MODIFY AND/OR REDISTRIBUTE DAMAGES, INCLUDING ANY GENERAL, SPECIAL, INCIDENTAL OR CONSEQUENTIAL DAMAGES ARISING OUT OF THE USE OR INABILITY TO USE THE PROGRAM (INCLUDING BUT NOT LIMITED TO LOSS OF DATA OR DATA BEING RENDERED INACCURATE OR LOSSES SUSTAINED BY YOU OR THIRD PARTIES OR A FAILURE OF THE PROGRAM TO OPERATE WITH ANY OTHER PROGRAMS), EVEN IF SUCH HOLDER OR OTHER PARTY HAS BEEN ADVISED OF THE POSSIBILITY OF SUCH DAMAGES.

END OF TERMS AND CONDITIONS

How to Apply These Terms to Your New Programs

If you develop a new program, and you want it to be of the greatest possible use to the public, the best way to achieve this is to make it free software which everyone can redistribute and change under these terms.

To do so, attach the following notices to the program. It is safest to attach them to the start of each source file to most effectively convey the exclusion of warranty ; and each file should have at least the "copyright" line and a pointer to where the full notice is found.one line to give the program's name and an idea of what it does.

Copyright (C)yyyy name of author

This program is free software ; you can redistribute it and/or modify it under the terms of the GNU General Public License

as published by the Free Software Foundation ; either version 2 of the License, or (at your option)any later version.

This program is distributed in the hope that it will be useful, but WITHOUT ANY WARRANTY ; without even the implied warranty of MERCHANTABILITY or FITNESS FOR A PARTICULAR PURPOSE. See the GNU General Public License for more details.

You should have received a copy of the GNU General Public License along with this program ; if not, write to the Free Software Foundation, Inc.,51 Franklin Street, Fifth Floor, Boston, MA 02110-1301, USA.
Also add information on how to contact you by electronic and paper mail. If the program is interactive, make it output a short notice like this when it starts in an interactive mode :

Gnomovision version 69, Copyright (C) year name of author

Gnomovision comes with ABSOLUTELY NO WARRANTY ; for details type 'show w'. This is free software, and you are welcome to redistribute it under certain conditions ; type 'show c' for details.

The hypothetical commands 'show w' and 'show c' should show the appropriate parts of the General Public License. Of course, the commands you use may be called something other than 'show w' and 'show c' ; they could even be mouse-clicks or menu items-- whatever suits your program.

You should also get your employer (if you work as a programmer)or your school, if any, to sign a "copyright disclaimer" for the program,if necessary. Here is a sample ; alter the names:

Yoyodyne, Inc.,hereby disclaims all copyright interest in the program 'Gnomovision' (which makes passes at compilers) written by James Hacker. signature of Ty Coon, 1 April 1989 Ty Coon, President of Vice This General Public License does not permit incorporating

your program into proprietary programs. If your program is a subroutine library, you may consider it more useful to permit linking proprietary applications with the library. If this is

Lwihcaetn ysoeu want to do, use the GNU Lesser General Public instead of this License.

GNU GENERAL PUBLIC LICENSE

Version 3, 29 June 2007

Copyright (C) 2007 Free Software Foundation, Inc. <http://fsf. org/>

Everyone is permitted to copy and distribute verbatim copies of this license document, but changing it is not allowed.

Preamble

The GNU General Public License is a free, copyleft license for software and other kinds of works. The licenses for most software and other practical works are designed to take away your freedom to share and change the works. By contrast, the GNU General Public License is intended to guarantee your freedom to share and change all versions of a program--to make sure it remains free software for all its users.

We, the Free Software Foundation, use the GNU General Public License for most of our software; it applies also to any other work released this way by its authors.

You can apply it to your programs, too. When we speak of free software, we are referring to freedom, not price. Our General Public Licenses are designed to make sure that you have the freedom to distribute copies of free software (and charge for them if you wish), that you receive source code or can get it if you want it, that you can change the software or use pieces of it in new free programs, and that you know you can do these things.

To protect your rights, we need to prevent others from denying you these rights or asking you to surrender the rights. Therefore, you have certain responsibilities if you distribute copies of the software, or if you modify it: responsibilities to respect the freedom of others.
For example, if you distribute copies of such a program, whether gratis or for a fee, you must pass on to the recipients the same freedoms that you received. You must make sure that they, too, receive or can get the source code. And you must show them these terms so they know their rights. Developers that use the GNU GPL protect your rights with two steps: (1) assert copyright on the software, and (2) offer you this License giving you legal permission to copy, distribute and/or modify it. For the developers' and authors' protection, the GPL clearly explains that there is no warranty for this free software. For both users' and authors' sake, the GPL requires that modified versions be marked as changed, so that their problems will not be attributed erroneously to authors of previous versions. Some devices are designed to deny users access to install or run modified versions of the software inside them, although the manufacturer can do so. This is fundamentally incompatible with the aim of protecting users' freedom to change the software. The systematic pattern of such abuse occurs in the area of products for individuals to use, which is precisely where it is most unacceptable. Therefore, we have designed this version of the GPL to prohibit the practice for those products. If such problems arise substantially in other domains, we stand ready to extend this provision to those domains in future versions of the GPL, as needed to protect the freedom of users.

Finally, every program is threatened constantly by software patents. States should not allow patents to restrict development and use of software on general-purpose omputers, but in those that do, we wish to avoid the special anger that patents applied to a free program could make it ffectively proprietary. To prevent this, the GPL assures that atents cannot be used to render the program non-free. he precise terms and conditions for copying, distribution and modification follow.

TERMS AND CONDITIONS

0. Definitions.

"This License" refers to version 3 of the GNU General Public License.
"Copyright" also means copyright-like laws that apply to other kinds of works, such as semiconductor masks.
"The Program" refers to any copyrightable work licensed under this License. Each licensee is addressed as "you". "Licensees" and "recipients" may be individuals or organizations.
To "modify" a work means to copy from or adapt all or part of the work in a fashion requiring copyright permission, other than the making of an exact copy. The resulting work is called a "modified version" of the earlier work or a work "based on" the earlier work.
A "covered work" means either the unmodified Program or a work based on the Program.
To "propagate" a work means to do anything with it that, without permission, would make you directly or secondarily liable for infringement under applicable copyright law, except executing it on a computer or modifying a private copy. Propagation includes copying, distribution (with or without modification), making available to the public, and in some countries other activities as well.
To "convey" a work means any kind of propagation that enables other parties to make or receive copies. Mere interaction with a user through a computer network, with no transfer of a copy, is not conveying. An interactive user interface displays "Appropriate Legal Notices" to the extent that it includes a convenient and prominently visible feature that (1) displays an appropriate copyright notice, and (2) tells the user that there is no warranty for the work (except to the extent that warranties are provided), that licensees may convey the work under this License, and how to view a copy of this License. If the interface presents a list of user commands or options, such as a menu, a prominent item in the list meets this criterion.

1. Source Code.

The "source code" for a work means the preferred form of the work for making modifications to it. "Object code" means any non-source form of a work.

A "Standard Interface" means an interface that either is an official standard defined by a recognized standards body, or, in the case of interfaces specified for a particular programming language, one that is widely used among developers working in that language.

The "System Libraries" of an executable work include anything, other than the work as a whole, that (a) is included in the normal form of packaging a Major Component, but which is not part of that Major Component, and (b) serves only to enable use of the work with that Major Component, or to implement a Standard Interface for which an implementation is available to the public in source code form. A "Major Component", in this context, means a major essential component (kernel, window system, and so on) of the specific operating system (if any) on which the executable work runs, or a compiler used to produce the work, or an object code interpreter used to run it.

The "Corresponding Source" for a work in object code form means all the source code needed to generate, install, and (for an executable work) run the object code and to modify the work, including scripts to control those activities. However, it does not include the work's System Libraries, or generalpurpose tools or generally available free programs which are used unmodified in performing those activities but which are not part of the work. For example, Corresponding Source includes interface definition files associated with source files for the work, and the source code for shared libraries and dynamically linked subprograms that the work is specifically designed to require, such as by intimate data communication or control flow between those subprograms and other parts of the work.
The Corresponding Source need not include anything that users can regenerate automatically from other parts of the Corresponding Source. The Corresponding Source for a work in source code form is that same work.

2. Basic Permissions.

All rights granted under this License are granted for the term of copyright on the Program, and are irrevocable provided the stated conditions are met. This License explicitly affirms your unlimited permission to run the unmodified Program. The output from running a covered work is covered by this License only if the output, given its content, constitutes a covered work. This License acknowledges your rights of fair use or other equivalent, as provided by copyright law.

You may make, run and propagate covered works that you do not convey, without conditions so long as your license otherwise remains in force. You may convey covered works to others for the sole purpose of having them make modifications exclusively for you, or provide you with facilities for running those works, provided that you comply with the terms of this License in conveying all material for which you do not control copyright. Those thus making or running the covered works for you must do so exclusively on your behalf, under your direction and control, on terms that prohibit them from making any copies of your copyrighted material outside their relationship with you. Conveying under any other circumstances is permitted solely under the conditions stated below. Sublicensing is not allowed; section 10 makes it unnecessary.

3. Protecting Users' Legal Rights From anti-Circumvention Law.

No covered work shall be deemed part of an effective technological measure under any applicable law fulfilling obligations under article 11 of the WIPO copyright treaty adopted on 20 December 1996, or similar laws prohibiting or restricting circumvention of such measures.

When you convey a covered work, you waive any legal power to forbid circumvention of technological measures to the extent such circumvention is effected by exercising rights under this License with respect to the covered work, and you disclaim any intention to limit operation or modification of the work as a means of enforcing, against the work's users, your or third parties' legal rights to forbid circumvention of technological measures.

4. Conveying Verbatim Copies.

You may convey verbatim copies of the Program's source code as you receive it, in any medium, provided that you conspicuously and appropriately publish on each copy an appropriate copyright notice; keep intact all notices stating that this License and any non-permissive terms added in accord with section 7 apply to the code; keep intact all notices of the absence of any warranty; and give all recipients a copy of this License along with the Program. You may charge any price or no price for each copy that you convey, and you may offer support or warranty protection for a fee.

5. Conveying Modified Source Versions.

You may convey a work based on the Program, or the modifications to produce it from the Program, in the form of source code under the terms of section 4, provided that you also meet all of these conditions:

a) The work must carry prominent notices stating that you modified it, and giving a relevant date.

b) The work must carry prominent notices stating that it is released under this License and any conditions added under section 7. This requirement modifies the requirement in section 4 to "keep intact all notices".

c) You must license the entire work, as a whole, under this License to anyone who comes into possession of a copy. This License will therefore apply, along with any applicable section 7 additional terms, to the whole of the work, and all its parts, regardless of how they are packaged. This License gives no permission to license the work in any other way, but it does not invalidate such permission if you have separately received it.

d) If the work has interactive user interfaces, each must display Appropriate Legal Notices; however, if the Program has interactive interfaces that do not display Appropriate Legal Notices, your work need not make them do so. A compilation of a covered work with other separate and independent works, which are not by their nature extensions of the covered work, and which are not combined with it such as to form a larger program, in or on a volume of a storage or distribution medium, is called an "aggregate" if the compilation and its resulting copyright are not used to limit the access or legal rights of the compilation's users beyond what the individual works permit. Inclusion of a covered work in an aggregate does not cause this License to apply to the other parts of the aggregate.

6. Conveying Non-Source Forms.

You may convey a covered work in object code form under the terms of sections 4 and 5, provided that you also convey the machine-readable Corresponding Source under the terms of this License, in one of these ways:

a) Convey the object code in, or embodied in, a physical product (including a physical distribution medium), accompanied by the Corresponding Source fixed on a durable physical medium customarily used for software interchange.

b) Convey the object code in, or embodied in, a physical product (including a physical distribution medium), accompanied by a written offer, valid for at least three years and valid for as long as you offer spare parts or customer support for that product model, to give anyone who possesses the object code either (1) a copy of the Corresponding Source for all the software in the product that is covered by this License, on a durable physical medium customarily used for software interchange, for a price no more than your reasonable cost of physically performing this conveying of source, or (2) access to copy the Corresponding Source from a network server at no charge.

c) Convey individual copies of the object code with a copy of the written offer to provide the corresponding Source. This alternative is allowed only occasionally and noncommercially, and only if you received the object code with such an offer, in accord with subsection 6b.

d) Convey the object code by offering access from a designated place (gratis or for a charge), and offer equivalent access to the Corresponding Source in the same way through the same place at no further charge. You need not require recipients to copy the Corresponding Source along with the object code. If the place to copy the object code is a network server, the Corresponding Source may be on a different server (operated by you or a third party) that supports equivalent copying facilities, provided you maintain clear directions next to the object code saying where to find the Corresponding Source. Regardless of what server hosts the Corresponding Source, you remain obligated to ensure that it is available for as long as needed to satisfy these requirements.

e) Convey the object code using peer-to-peer transmission, provided you inform other peers where the object code and Corresponding Source of the work are being offered to the general public at no charge under subsection 6d. A separable portion of the object code, whose source code is excluded from the Corresponding Source as a System Library, need not be included in conveying the object code work. A "User Product" is either (1) a "consumer product", which means any tangible personal property which is normally used for personal, family, or household purposes, or (2) anything designed or sold for incorporation into a dwelling. In determining whether a product is a consumer product, doubtful cases shall be resolved in

favor of coverage. For a particular product received by a particular user, "normally used" refers to a typical or common use of that class of product, regardless of the status of the particular user or of the way in which the particular user actually uses, or expects or is expected to use, the product. A product is a consumer product regardless of whether the product has substantial commercial, industrial or non-consumer uses, unless such uses represent the only significant mode of use of the product.

"Installation Information" for a User Product means any methods, procedures, authorization keys, or other information required to install and execute modified versions of a covered work in that User Product from a modified version of its Corresponding Source. The information must suffice to ensure that the continued functioning of the modified object code is in no case prevented or interfered with solely because modification has been made. If you convey an object code work under this section in, or with, or specifically for use in, a User Product, and the conveying occurs as part of a transaction in which the right of possession and use of the User Product is transferred to the recipient in perpetuity or for a fixed term (regardless of how the transaction is characterized), the Corresponding Source conveyed under this section must be accompanied by the Installation Information. But this requirement does not apply if neither you nor any third party retains the ability to install modified object code on the User Product (for example, the work has been installed in ROM).

The requirement to provide Installation Information does not include a requirement to continue to provide support service, warranty, or updates for a work that has been modified or installed by the recipient, or for the User Product in which it has been modified or installed. Access to a network may be denied when the modification itself materially and adversely affects the operation of the network or violates the rules and protocols for communication across the network. Corresponding Source conveyed, and Installation Information provided, in accord with this section must be in a format that is publicly documented (and with an implementation available to the public in source code form), and must require no special password or key for unpacking, reading or copying.

7. Additional Terms.

"Additional permissions" are terms that supplement the terms of this License by making exceptions from one or more of its conditions. Additional permissions that are applicable to the entire Program shall be treated as though they were included in this License, to the extent that they are valid under applicable law. If additional permissions apply only to part of the Program, that part may be used separately under those permissions, but the entire Program remains governed by this License without regard to the additional permissions. When you convey a copy of a covered work, you may at your option remove any additional permissions from that copy, or from any part of it. (Additional permissions may be written to require their own removal in certain cases when you modify the work.) You may place additional permissions on material, added by you to a covered work, for which you have or can give appropriate copyright permission. Notwithstanding any other provision of this License, for material you add to a covered work, you may (if authorized by the copyright holders of that material) supplement the terms of this License with terms:

a) Disclaiming warranty or limiting liability differently from the terms of sections 15 and 16 of this License; or

b) Requiring preservation of specified reasonable legal notices or author attributions in that material or in the Appropriate Legal Notices displayed by works containing it; or

c) Prohibiting misrepresentation of the origin of that material, or requiring that modified versions of such material be marked in reasonable ways as different from the original version; or

d) Limiting the use for publicity purposes of names of licensors or authors of the material; or

e) Declining to grant rights under trademark law for use of some trade names, trademarks, or service marks; or

f) Requiring indemnification of licensors and authors of that material by anyone who conveys the material (or modified versions of it) with contractual assumptions of liability to the recipient, for any liability that these contractual assumptions directly impose on those licensors and authors. All other non-permissive additional terms are considered "further restrictions" within the meaning of section 10. If the Program as you received it, or any part of it, contains a notice stating that it is governed by this License along with a term that is a further restriction, you may remove that term. If a license document contains a further restriction but permits relicensing or conveying under this License, you may add to a covered work material governed by the terms of that license document, provided that the further restriction does not survive such relicensing or conveying. If you add terms to a covered work in accord with this section, you must place, in the relevant source files, a statement of the additional terms that apply to those files, or a notice indicating where to find the applicable terms. Additional terms, permissive or non-permissive, may be stated in the form of a separately written license, or stated as exceptions; the above requirements apply either way.

8. Termination.

You may not propagate or modify a covered work except as expressly provided under this License. Any attempt otherwise to propagate or modify it is void, and will automatically terminate your rights under this License (including any patent licenses granted under the third paragraph of section 11). However, if you cease all violation of this License, then your license from a particular copyright holder is reinstated (a) provisionally, unless and until the copyright holder explicitly and finally terminates your license, and (b) permanently, if the copyright holder fails to notify you of the violation by some reasonable means prior to 60 days after the cessation. Moreover, your license from a particular copyright holder is reinstated permanently if the copyright holder notifies you ofthe violation by some reasonable means, this is the first time you have received notice of violation of this License (for any work) from that copyright holder, and you cure the violation prior to 30 days after your receipt of the notice. Termination of your rights under this section does not terminate the licenses of parties who have received copies or rights from you under this License. If your rights have been terminated and not permanently reinstated, you do not qualify to receive new licenses for the same material under section 10.

9. Acceptance Not Required for Having Copies.

You are not required to accept this License in order to receive or run a copy of the Program. Ancillary propagation of a covered work occurring solely as a consequence of using peer-to-peer transmission to receive a copy likewise does not require acceptance. However, nothing other than this License grants you permission to propagate or modify any covered work. These actions infringe copyright if you do not accept this License. Therefore, by modifying or propagating a covered work, you indicate your acceptance of this License to do so.

10. Automatic Licensing of Downstream Recipients.

Each time you convey a covered work, the recipient automatically receives a license from the original licensors, to run, modify and propagate that work, subject to this License. You are not responsible for enforcing compliance by third parties with this License. An "entity transaction" is a transaction transferring control of an organization, or substantially all assets of one, or subdividing an organization, or merging organizations. If propagation of a covered work results from an entity transaction, each party to that transaction who receives a copy of the work also receives whatever licenses to the work the party's predecessor in interest had or could give under the previous paragraph, plus a right to possession of the Corresponding Source of the work from the predecessor in interest, if the predecessor has it or can get it with reasonable efforts. You may not impose any further restrictions on the exercise of the rights granted or affirmed under this License. For example, you may not impose a license fee, royalty, or other charge for exercise of rights granted under this License, and you may not initiate litigation (including a cross-claim or counterclaim in a lawsuit) alleging that any patent claim is infringed by making, using, selling, offering for sale, or importing the Program or any portion of it.

11. Patents.

A "contributor" is a copyright holder who authorizes use under this License of the Program or a work on which the Program is based. The work thus licensed is called the contributor's "contributor version". A contributor's "essential patent claims" are all patent claims owned or controlled by the contributor, whether already acquired or hereafter acquired, that would be infringed by some manner, permitted by this License, of making, using, or selling its contributor version, but do not include claims that would be infringed only as a consequence of further modification of the contributor version. For purposes of this definition, "control" includes the right to grant patent sublicenses in a manner consistent with the requirements of this License. Each contributor grants you a non-exclusive, worldwide, royalty-free patent license under the contributor's essential patent claims, to make, use, sell, offer for sale, import and otherwise run, modify and propagate the contents of its contributor version.

In the following three paragraphs, a "patent license" is any express agreement or commitment, however denominated, not to enforce a patent (such as an express permission to practice a patent or covenant not to sue for patent infringement). To "grant" such a patent license to a party means to make such an agreement or commitment not to enforce a patent against the party. If you convey a covered work, knowingly relying on a patent license, and the Corresponding Source of the work is not available for anyone to copy, free of charge and under the terms of this License, through a publicly available network server or other readily accessible means, then you must either (1) cause the Corresponding Source to be so available, or (2) arrange to deprive yourself of the benefit of the patent license for this particular work, or (3) arrange, in a manner consistent with the requirements of this License, to extend the patent license to downstream recipients. "Knowingly relying" means you have actual knowledge that, but for the patent license, your conveying the covered work in a country, or your recipient's use of the covered work in a country, would infringe one or more identifiable patents in that country that you have reason to believe are valid. If, pursuant to or in connection with a single transaction or arrangement, you convey, or propagate by procuring conveyance of, a covered work, and grant a patent license to some of the parties receiving the covered work authorizing them to use, propagate, modify or convey a specific copy of the covered work, then the patent license you grant is automatically extended to all recipients of the covered work and works based on it. A patent license is "discriminatory" if it does not include within the scope of its coverage, prohibits the exercise of, or is conditioned on the non-exercise of one or more of the rights that are specifically granted under this License. You may not convey a covered work if you are a party to an arrangement with a third party that is in the business of distributing software, under which you make payment to the third party based on the extent of your activity of conveying the work, and under which the third party grants, to any of the parties who would receive the covered work from you, a discriminatory patent license

(a) in connection with copies of the covered work conveyedby you (or copies made from those copies), or

(b) primarily for and in connection with specific products or compilations that contain the covered work, unless you entered into that arrangement, or that patent license was granted, prior to 28 March 2007. Nothing in this License shall be construed as excluding or limiting any implied license or other defenses to infringement that may otherwise be available to you under applicable patent law.

12. No Surrender of Others' Freedom.

If conditions are imposed on you (whether by court order, agreement or otherwise) that contradict the conditions of this License, they do not excuse you from the conditions of thisLicense. If you cannot convey a covered work so as to satisfy simultaneously your obligations under this License and any other pertinent obligations, then as a consequence you may not convey it at all. For example, if you agree to terms that obligate you to collect a royalty for further conveying from those to whom you convey the Program, the only way you could satisfy both those terms and this License would be to refrain entirely from conveying the Program.

13. Use with the GNU Affero General Public License.

Notwithstanding any other provision of this License, you have permission to link or combine any covered work with a work licensed under version 3 of the GNU Affero General Public License into a single combined work, and to convey the resulting work. The terms of this License will continue to apply to the part which is the covered work, but the special requirements of the GNU Affero General Public License, section 13, concerning interaction through a network will apply to the combination as such.

14. Revised Versions of this License.

The Free Software Foundation may publish revised and/or new versions of the GNU General Public License from time to time. Such new versions will be similar in spirit to the present version, but may differ in detail to address new problems or concerns.

Each version is given a distinguishing version number. If the Program specifies that a certain numbered version of the GNU General Public License "or any later version" applies to it, you have the option of following the terms and conditions either of that numbered version or of any later version published by the Free Software Foundation. If the Program does not specify a version number of the GNU General Public License, you may choose any version ever published by the Free Software Foundation. If the Program specifies that a proxy can decide which future versions of the GNU General Public License can be used, that proxy's public statement of acceptance of a version permanently authorizes you to choose that version for the Program. Later license versions may give you additional or different permissions. However, no additional obligations are imposed on any author or copyright holder as a result of your choosing to follow a later version.

15. Disclaimer of Warranty.

THERE IS NO WARRANTY FOR THE PROGRAM, TO THE EXTENT PERMITTED BY APPLICABLE LAW. EXCEPT WHEN OTHERWISE STATED IN WRITING THE COPYRIGHT HOLDERS AND/OR OTHER PARTIES PROVIDE THE PROGRAM "AS IS" WITHOUT WARRANTY OF ANY KIND, EITHER EXPRESSED OR IMPLIED, INCLUDING, BUT NOT LIMITED TO, THE IMPLIED WARRANTIES OF MERCHANTABILITY AND FITNESS FOR A PARTICULAR PURPOSE. THE ENTIRE RISK AS TO THE QUALITY AND PERFORMANCE OF THE PROGRAM IS WITH YOU. SHOULD THE PROGRAM PROVE DEFECTIVE, YOU ASSUME THE COST OF ALL NECESSARY SERVICING, REPAIR OR CORRECTION.

16. Limitation of Liability.

IN NO EVENT UNLESS REQUIRED BY APPLICABLE LAW OR AGREED TO IN WRITING WILL ANY COPYRIGHT HOLDER, OR ANY OTHER PARTY WHO MODIFIES AND/OR CONVEYS THE PROGRAM AS PERMITTED ABOVE, BE LIABLE TO YOU FOR DAMAGES, INCLUDING ANY GENERAL, SPECIAL, INCIDENTAL OR CONSEQUENTIAL DAMAGES ARISING OUT OF THE USE OR INABILITY TO USE THE PROGRAM (INCLUDING BUT NOT LIMITED TO LOSS OF DATA OR DATA BEING RENDERED INACCURATE OR LOSSES SUSTAINED BY YOU OR THIRD PARTIES OR A FAILURE OF THE PROGRAM TO OPERATE WITH ANY OTHER PROGRAMS), EVEN IF SUCH HOLDER OR OTHER PARTY HAS BEEN ADVISED OF THE POSSIBILITY OF SUCH DAMAGES.

17. Interpretation of Sections 15 and 16.

If the disclaimer of warranty and limitation of liability provided above cannot be given local legal effect according to their terms, reviewing courts shall apply local law that most closely approximates an absolute waiver of all civil liability in connection with the Program, unless a warranty or assumption of liability accompanies a copy of the Program in return for a fee.

END OF TERMS AND CONDITIONS

GNU LESSER GENERAL PUBLIC LICENSE

Version 2.1, February 1999

Copyright (C) 1991, 1999 Free Software Foundation, Inc. 51Franklin Street, Fifth Floor, Boston, MA 02110-1301

USA Everyone is permitted to copy and distribute verbatim copies of this license document, but changing it is not allowed. [This is the first released version of the Lesser GPL. It also counts as the successor of the GNU Library Public License, version 2, hence the version number 2.1.]

Preamble

The licenses for most software are designed to take away your freedom to share and change it. By contrast, the GNU General Public Licenses are intended to guarantee your freedom to share and change free software to make sure the software is free for all its users.

This license, the Lesser General Public License, applies to some specially designated software packages-typically libraries-of the Free Software Foundation and other authors who decide to use it. You can use it too, but we suggest you first think carefully about whether this license or the ordinary General Public License is the better strategy to use in any particular case, based on the explanations below. When we speak of free software, we are referring to freedom of use, not price. Our General Public Licenses are designed to make sure that you have the freedom to distribute copies of free software (and charge for this service if you wish); that you receive source code or can get it if you want it; that you can change the software and use pieces of it in new free programs; and that you are informed that you can do these things.

To protect your rights, we need to make restrictions that forbid distributors to deny you these rights or to ask you to surrender these rights. These restrictions translate to certain responsibilities for you if you distribute copies of the library or if you modify it.

For example, if you distribute copies of the library, whether gratis or for a fee, you must give the recipients all the rights that we gave you. You must make sure that they, too, receive or can get the source code. If you link other code with the library, you must provide complete object files to the recipients, so that they can relink them with the library after making changes to the library and recompiling it. And you must show them these terms so they know their rights. We protect your rights with a two-step method: (1) we copyright the library, and (2) we offer you this license, which gives you legal permission to copy, distribute and/or modify the library. To protect each distributor, we want to make it very clear that there is no warranty for the free library. Also, if the library is modified by someone else and passed on, the recipients should know that what they have is not the original version, so that the original author's reputation will not be affected by problems that might be introduced by others.

Finally, software patents pose a constant threat to the existence of any free program. We wish to make sure that a company cannot effectively restrict the users of a free program by obtaining a restrictive license from a patent holder. Therefore, we insist that any patent license obtained for a version of the library must be consistent with the full freedom of use specified in this license. Most GNU software, including some libraries, is covered by the ordinary GNU General Public License. This license, the GNU Lesser General Public License, applies to certain designated libraries, and is quite different from the ordinary General Public License. We use this license for certain libraries in order to permit linking those libraries into non-free programs.

When a program is linked with a library, whether statically or using a shared library, the combination of the two is legally speaking a combined work, a derivative of the original library.

The ordinary General Public License therefore permits such linking only if the entire combination fits its criteria of freedom.

The Lesser General Public License permits more lax criteria for linking other code with the library. We call this license the "Lesser" General Public License because it does Less to protect the user's freedom than the ordinary General Public License. It also provides other free software developers Less of an advantage over competing non-free programs. These disadvantages are the reason we use the ordinary General Public License for many libraries.

However, the Lesser license provides advantages in certain special circumstances.

For example, on rare occasions, there may be a special need to encourage the widest possible use of a certain library, so that it becomes a de-facto standard. To achieve this, nonfree programs must be allowed to use the library. A more frequent case is that a free library does the same job as widely used non-free libraries. In this case, there is little to gain by limiting the free library to free software only, so we use the Lesser General Public License.

In other cases, permission to use a particular library in nonfree programs enables a greater number of people to use a large body of free software. For example, permission to use the GNU C Library in non-free programs enables many more people to use the whole GNU operating system, as well as its variant, the GNU/ Linux operating system.

Although the Lesser General Public License is Less protective of the users' freedom, it does ensure that the user of a program that is linked with the Library has the freedom and the wherewithal to run that program using a modified version of the Library. The precise terms and conditions for copying, distribution and modification follow. Pay close attention to the difference between a "work based on the library" and a "work that uses the library". The former contains code derived from the library, whereas the latter must be combined with the library in order to run.

TERMS AND CONDITIONS FOR COPYING, DISTRIBUTION AND MODIFICATION

0. This License Agreement applies to any software library or other program which contains a notice placed by the copyright holder or other authorized party saying it may be distributed under the terms of this Lesser General Public License (also called "this License"). Each licensee is addressed as "you".

A "library" means a collection of software functions and/or data prepared so as to be conveniently linked with application programs (which use some of those functions and data) to form executables.

The "Library", below, refers to any such software library or work which has been distributed under these terms. A "work based on the Library" means either the Library or any derivative work under copyright law: that is to say, a work containing the Library or a portion of it, either verbatim or with modifications and/or translated straightforwardly into another language. (Hereinafter, translation is included without limitation in the term "modification".) "Source code" for a work means the preferred form of the work for making modifications to it. For a library, complete source code means all the source code for all modules it contains, plus any associated interface definition files, plus the scripts used to control compilation and installation of the library.

Activities other than copying, distribution and modification are not covered by this License; they are outside its scope. The act of running a program using the Library is not restricted, and output from such a program is covered only if its contents constitute a work based on the Library (independent of the use of the Library in a tool for writing it). Whether that is true depends on what the Library does and what the program that uses the Library does.

1. You may copy and distribute verbatim copies of the Library's complete source code as you receive it, in any medium, provided that you conspicuously and appropriately publish on each copy an appropriate copyright notice and disclaimer of warranty; keep intact all the notices that refer to this License and to the absence of any warranty; and distribute a copy of this License along with the Library. You may charge a fee for the physical act of transferring a copy, and you may at your option offer warranty protection in exchange for a fee.

2. You may modify your copy or copies of the Library or any portion of it, thus forming a work based on the Library, and copy and distribute such modifications or work under the terms of Section 1 above, provided that you also meet all of these conditions:

a) The modified work must itself be a software library.

b) You must cause the files modified to carry prominent notices stating that you changed the files and the date of any change. c) You must cause the whole of the work to be licensed at no charge to all third parties under the terms of this License. d) If a facility in the modified Library refers to a function or a table of data to be supplied by an application program that uses the facility, other than as an argument passed when the facility is invoked, then you must make a good faith effort to ensure that, in the event an application does not supply such function or table, the facility still operates, and performs whatever part of its purpose remains meaningful. (For example, a function in a library to compute square roots has a purpose that is entirely well-defined independent of the application. Therefore, Subsection 2d requires that any application-supplied function or table used by this function must be optional: if the application does not supply it, the square root function must still compute square roots.) These requirements apply to the modified work as a whole. If identifiable sections of that work are not derived from the Library, and can be reasonably considered independent and separate works in themselves, then this License, and its terms, do not apply to those sections when you distribute them as separate works. But when you distribute the same sections as part of a whole which is a work based on the Library, the distribution of the whole must be on the terms of this License, whose permissions for other licensees extend to the entire whole, and thus to each and every part regardless of who wrote it.

Thus, it is not the intent of this section to claim rights or contest your rights to work written entirely by you; rather, the intent is to exercise the right to control the distribution of derivative or collective works based on the Library.
In addition, mere aggregation of another work not based on the Library with the Library (or with a work based on the Library) on a volume of a storage or distribution medium does not bring the other work under the scope of this License.

3. You may opt to apply the terms of the ordinary GNU General Public License instead of this License to a given copy of the Library. To do this, you must alter all the notices that refer to this License, so that they refer to the ordinary GNU General Public License, version 2, instead of to this License. (If a newer version than version 2 of the ordinary GNU General Public License has appeared, then you can specify that version instead if you wish.) Do not make any other change in these notices. Once this change is made in a given copy, it is irreversible for that copy, so the ordinary GNU General Public License applies to all subsequent copies and derivative works made from that copy. This option is useful when you wish to copy part of the code of the Library into a program that is not a library.

4. You may copy and distribute the Library (or a portion or derivative of it, under Section 2) in object code or executable form under the terms of Sections 1 and 2 above provided t hat you accompany it with the complete corresponding machine-readable source code, which must be distributed under the terms of Sections 1 and 2 above on a medium customarily used for software interchange.

If distribution of object code is made by offering access to copy from a designated place, then offering equivalent access to copy the source code from the same place satisfies the requirement to distribute the source code, even though third parties are not compelled to copy the source along with the object code.

5. A program that contains no derivative of any portion of the Library, but is designed to work with the Library by being compiled or linked with it, is called a "work that uses the Library". Such a work, in isolation, is not a derivative work of the Library, and therefore falls outside the scope of this License.

However, linking a "work that uses the Library" with the Library creates an executable that is a derivative of the

Library (because it contains portions of the Library), rather than a "work that uses the library". The executable is therefore covered by this License. Section 6 states terms for distribution of such executables.

When a "work that uses the Library" uses material from a header file that is part of the Library, the object code for the work may be a derivative work of the Library even though the source code is not. Whether this is true is especially significant if the work can be linked without the Library, or if the work is itself a library. The threshold for this to be true is not precisely defined by law.

If such an object file uses only numerical parameters, data structure layouts and accessors, and small macros and small inline functions (ten lines or less in length), then the use of the object file is unrestricted, regardless of whether it is legally a derivative work. (Executables containing this object code plus portions of the Library will still fall under Section 6.) Otherwise, if the work is a derivative of the Library, you may distribute the object code for the work under the terms of Section 6. Any executables containing that work also fall under Section 6, whether or not they are linked directly with the Library itself.

6. As an exception to the Sections above, you may also combine or link a "work that uses the Library" with the Library to produce a work containing portions of the Library, and distribute that work under terms of your choice, provided that the terms permit modification of the work for the customer's own use and reverse engineering for debugging such modifications. You must give prominent notice with each copy of the work that the Library is used in it and that the Library and its use are covered by this License. You must supply a copy of this License. If the work during execution displays copyright notices, you must include the copyright notice for the Library among them, as well as a reference directing the user to the copy of this License. Also, you must do one of these things:

a) Accompany the work with the complete corresponding machine-readable source code for the Library including whatever changes were used in the work (which must be distributed under Sections 1 and 2 above); and, if the work is an executable linked with the Library, with the complete machine readable "work that uses the Library", as object code and/or source code, so that the user can modify the Library and then relink to produce a modified executable containing the modified Library. (It is understood that the user who changes the contents of definitions files in the Library will not necessarily be able to recompile the application to use the modified definitions.)

b) Use a suitable shared library mechanism for linking withthe Library. A suitable mechanism is one that (1) uses at run time a copy of the library already present on the user's computer system, rather than copying library functions into the executable, and (2) will operate properly with a modified version of the library, if the user installs one, as long as the modified version is interface-compatible with the version that the work was made with.

c) Accompany the work with a written offer, valid for at least three years, to give the same user the materials specified in Subsection 6a, above, for a charge no more than the cost of performing this distribution.

d) If distribution of the work is made by offering access to copy from a designated place, offer equivalent access to copy the above specified materials from the same place.

e) Verify that the user has already received a copy of these materials or that you have already sent this user a copy. For an executable, the required form of the "work that uses the Library" must include any data and utility programs needed for reproducing the executable from it. However, as a special exception, the materials to be distributed need not include anything that is normally distributed (in either source or binary form) with the major components (compiler, kernel, and so on) of the operating system on which the executable runs, unless that component itself accompanies the executable. It may happen that this requirement contradicts the license restrictions of other proprietary libraries that do not normally accompany the operating system. Such a contradiction means you cannot use both them and the Library together in an executable that you distribute.

7. You may place library facilities that are a work based on the Library side-by-side in a single library together with other library facilities not covered by this License, and distribute such a combined library, provided that the separate distribution of the work based on the Library and of the other library facilities is otherwise permitted, and provided that you do these two things:

a) Accompany the combined library with a copy of the same work based on the Library, uncombined with any other library facilities. This must be distributed under the terms of the Sections above.

b) Give prominent notice with the combined library of the fact that part of it is a work based on the Library, and explaining where to find the accompanying uncombined form of the same work.

8. You may not copy, modify, sublicense, link with, or distribute the Library except as expressly provided under this License. Any attempt otherwise to copy, modify, sublicense, link with, or distribute the Library is void, and will automatically terminate your rights under this License. However, parties who have received copies, or rights, from you under this License will not have their licenses terminated so long as such parties remain in full compliance.

9. You are not required to accept this License, since you have not signed it. However, nothing else grants you permission to modify or distribute the Library or its derivative works. These actions are prohibited by law if you do not accept this License. Therefore, by modifying or distributing the Library (or any work based on the Library), you indicate your acceptance of this License to do so, and all its terms and conditions for copying, distributing or modifying the Library or works based on it.

10. Each time you redistribute the Library (or any work based on the Library), the recipient automatically receives a license from the original licensor to copy, distribute, link with or modify the Library subject to these terms and conditions. You may not impose any further restrictions on the recipients' exercise of the rights granted herein. You are not responsible for enforcing compliance by third parties with this License.

11. If, as a consequence of a court judgment or allegation of patent infringement or for any other reason (not limited to patent issues), conditions are imposed on you (whether by court order, agreement or otherwise) that contradict the conditions of this License, they do not excuse you from the conditions of this License. If you cannot istribute so as to satisfy simultaneously your obligations nder this License and any other pertinent obligations, then as a consequence you may not distribute the Library at all. For example, if a patent license would not permit royalty free redistribution of the Library by all those who receive copies directly or indirectly through you, then the only way you could satisfy both it and this License would be to refrain entirely from distribution of the Library.

If any portion of this section is held invalid or unenforceable under any particular circumstance, the balance of the section is intended to apply, and the section as a whole is intended to apply in other circumstances.

It is not the purpose of this section to induce you to infringe any patents or other property right claims or to contest validity of any such claims; this section has the sole purpose of protecting the integrity of the free software distribution system which is implemented by public license practices. Many people have made generous contributions to the wide range of software distributed through that system in reliance on consistent application of that system; it is up to the author/donor to decide if he or she is willing to distribute software through any other system and a licensee cannot impose that choice. This section is intended to make thoroughly clear what is believed to be a consequence of the rest of this License.

12. If the distribution and/or use of the Library is restricted in certain countries either by patents or by copyrighted interfaces, the original copyright holder who places the Library under this License may add an explicit geographical distribution limitation excluding those countries, so that distribution is permitted only in or among countries not thus excluded. In such case, this License incorporates the limitation as if written in the body of this License.

13. The Free Software Foundation may publish revised and/ or new versions of the Lesser General Public License from time to time. Such new versions will be similar in spirit to the present version, but may differ in detail to address new problems or concerns. Each version is given a distinguishing version number. If the Library specifies a version number of this License which applies to it and "any later version", you have the option of following the terms and conditions either of that version or of any later version published by the Free Software Foundation. If the Library does not specify a license version number, you may choose any version ever published by the Free Software Foundation.

14. If you wish to incorporate parts of the Library into other free programs whose distribution conditions are incompatible with these, write to the author to ask for permission. For software which is copyrighted by the Free Software Foundation, write to the Free Software Foundation; we sometimes make exceptions for this. Our decision will be guided by the two goals of preserving the free status of all derivatives of our free software and of promoting the sharing and reuse of software generally.

NO WARRANTY

15. BECAUSE THE LIBRARY IS LICENSED FREE OF CHARGE, THERE IS NO WARRANTY FOR THE LIBRARY, TO THE EXTENT PERMITTED BY APPLICABLE LAW. EXCEPT WHEN OTHERWISE STATED IN WRITING THE COPYRIGHT HOLDERS AND/OR OTHER PARTIES PROVIDE THE LIBRARY "AS IS" WITHOUT WARRANTY OF ANY KIND, EITHER EXPRESSED OR IMPLIED, INCLUDING, BUT NOT LIMITED TO, THE IMPLIED WARRANTIES OF MERCHANTABILITY AND FITNESS FOR A PARTICULAR PURPOSE. THE ENTIRE RISK AS TO THE QUALITY AND PERFORMANCE OF THE LIBRARY IS WITH YOU. SHOULD THE LIBRARY PROVE DEFECTIVE, YOU ASSUME THE COST OF ALL NECESSARY SERVICING, REPAIR OR CORRECTION.

16. IN NO EVENT UNLESS REQUIRED BY APPLICABLE LAW OR AGREED TO IN WRITING WILL ANY COPYRIGHT HOLDER, OR ANY OTHER PARTY WHO MAY MODIFY AND/OR REDISTRIBUTE THE LIBRARY AS PERMITTED ABOVE, BE LIABLE TO YOU FOR DAMAGES, INCLUDING ANY GENERAL, SPECIAL, INCIDENTAL OR CONSEQUENTIAL DAMAGES ARISING OUT OF THE USE OR INABILITY TO USE THE LIBRARY (INCLUDING BUT NOT LIMITED TO LOSS OF DATA OR DATA BEING RENDERED INACCURATE OR LOSSES SUSTAINED BY YOU OR THIRD PARTIES OR A FAILURE OF THE LIBRARY TO OPERATE WITH ANY OTHER SOFTWARE), EVEN IF SUCH HOLDER OR OTHER PARTY HAS BEEN ADVISED OF THE POSSIBILITY OF SUCH DAMAGES.

END OF TERMS AND CONDITIONS

How to Apply These Terms to Your New Libraries

If you develop a new library, and you want it to be of the greatest possible use to the public, we recommend making it free software that everyone can redistribute and change. You can do so by permitting redistribution under these terms (or, alternatively, under the terms of the ordinary General Public License).

To apply these terms, attach the following notices to the library. It is safest to attach them to the start of each source file to most effectively convey the exclusion of warranty; and each file should have at least the "copyright" line and a pointer to where the full notice is found. one line to give the library's name and an idea of what it does.

Copyright (C) year name of author

This library is free software; you can redistribute it and/ or modify it under the terms of the GNU Lesser General Public License as published by the Free Software Foundation; either version 2.1 of the License, or (at your option) any later version.

This library is distributed in the hope that it will be useful, but WITHOUT ANY WARRANTY; without even the implied warranty of MERCHANTABILITY or FITNESS FOR A PARTICULAR PURPOSE. See the GNU Lesser General Public License for more details.

You should have received a copy of the GNU Lesser General Public License along with this library; if not, write to the Free Software Foundation, Inc., 51 Franklin Street, Fifth Floor, Boston, MA 02110-1301 USA Also add information on how to contact you by electronic and paper mail. You should also get your employer (if you work as a programmer) or your school, if any, to sign a "copyright disclaimer" for the library, if necessary. Here is a sample; alter the names: Yoyodyne, Inc., hereby disclaims all copyright interest in the library 'Frob' (a library for tweaking knobs) written by James Random Hacker. signature of Ty Coon, 1 April 1990 Ty Coon, President of Vice.

Copyright (c) 1998-2000 University College London

All rights reserved.

Redistribution and use in source and binary forms, with or without modification, is permitted provided that the following conditions are met:

1. Redistributions of source code must retain the above copyright notice, this list of conditions and the following disclaimer.

2. Redistributions in binary form must reproduce the above copyright notice, this list of conditions and the following disclaimer in the documentation and/or other materials provided with the distribution.

3. All advertising materials mentioning features or use of this software must display the following acknowledgement: This product includes software developed by the

Computer Science Department at University College London

4. Neither the name of the University nor of the Department may be used to endorse or promote products derived from this software without specific prior written permission.

THIS SOFTWARE IS PROVIDED BY THE AUTHORS AND CONTRIBUTORS “AS IS” AND ANY EXPRESSED OR IMPLIED WARRANTIES, INCLUDING, BUT NOT LIMITED TO, THE IMPLIED WARRANTIES OF MERCHANTABILITY AND FITNESS FOR A PARTICULAR PURPOSE ARE DISCLAIMED. IN NO EVENT SHALL THE AUTHORS OR CONTRIBUTORS BE LIABLE FOR ANY DIRECT, INDIRECT, INCIDENTAL, SPECIAL, EXEMPLARY, OR CONSEQUENTIAL DAMAGES (INCLUDING, BUT NOT LIMITED TO, PROCUREMENT OF SUBSTITUTE GOODS OR SERVICES; LOSS OF USE, DATA, OR PROFITS; OR BUSINESS INTERRUPTION) HOWEVER CAUSED AND ON ANY THEORY OF LIABILITY, WHETHER IN CONTRACT, STRICT LIABILITY, OR TORT (INCLUDING NEGLIGENCE OR OTHERWISE) ARISING IN ANY WAY OUT OF THE USE OF THIS SOFTWARE, EVEN IF ADVISED OF THE POSSIBILITY OF SUCH DAMAGE.

Copyright (c) 2004, Jan Kneschke, incremental

All rights reserved.

Redistribution and use in source and binary forms, with or without modification, are permitted provided that the following conditions are met:

- Redistributions of source code must retain the above copyright notice, this list of conditions and the following disclaimer.
- Redistributions in binary form must reproduce the above copyright notice, this list of conditions and the following disclaimer in the documentation and/or other materials provided with the distribution.
- Neither the name of the ‘incremental’ nor the names of its contributors may be used to endorse or promote products derived from this software without specific prior written permission.

THIS SOFTWARE IS PROVIDED BY THE COPYRIGHT HOLDERS AND CONTRIBUTORS “AS IS” AND ANY EXPRESS OR IMPLIED WARRANTIES, INCLUDING, BUT NOT LIMITED TO, THE IMPLIED WARRANTIES OF MERCHANTABILITY AND FITNESS FOR A PARTICULAR PURPOSE ARE DISCLAIMED. IN NO EVENT SHALL THE COPYRIGHT OWNER OR CONTRIBUTORS BE LIABLE FOR ANY DIRECT, INDIRECT, INCIDENTAL, SPECIAL, EXEMPLARY, OR CONSEQUENTIAL DAMAGES (INCLUDING, BUT NOT LIMITED TO, PROCUREMENT OF SUBSTITUTE GOODS OR SERVICES; LOSS OF USE, DATA, OR PROFITS; OR BUSINESS INTERRUPTION) HOWEVER CAUSED AND ON ANY THEORY OF LIABILITY, WHETHER IN CONTRACT, STRICT LIABILITY, OR TORT (INCLUDING NEGLIGENCE OR OTHERWISE) ARISING IN ANY WAY OUT OF THE USE OF THIS SOFTWARE, EVEN IF ADVISED OF THE POSSIBILITY OF SUCH DAMAGE.

Copyright (c) 2004, Kneschke, incremental

All rights reserved.

Redistribution and use in source and binary forms, with or without modification, are permitted provided that the following conditions are met :

- Redistributions of source code must retain the above copyright notice, this list of conditions and the following disclaimer.
- Redistributions in binary form must reproduce the above copyright notice, this list of conditions and the following disclaimer in the documentation and/or other materials provided with the distribution.
- Neither the name of the ‘incremental’ nor the names of its contributors may be used to endorse or promote products derived from this software without specific prior written permission.

THIS SOFTWARE IS PROVIDED BY THE COPYRIGHT HOLDERS AND CONTRIBUTORS “AS IS” AND ANY EXPRESS OR IMPLIED WARRANTIES, INCLUDING, BUT NOT LIMITED TO, THE IMPLIED WARRANTIES OF MERCHANTABILITY AND FITNESS FOR A PARTICULAR PURPOSE ARE DISCLAIMED. IN NO EVENT SHALL THE COPYRIGHT OWNER OR CONTRIBUTORS BE LIABLE FOR ANY DIRECT, INDIRECT, INCIDENTAL, SPECIAL, EXEMPLARY, OR CONSEQUENTIAL DAMAGES (INCLUDING, BUT NOT LIMITED TO, PROCUREMENT OF SUBSTITUTE GOODS OR SERVICES; LOSS OF USE, DATA, OR PROFITS; OR BUSINESS INTERRUPTION) HOWEVER CAUSED AND ON ANY THEORY OF LIABILITY, WHETHER IN CONTRACT, STRICT LIABILITY, OR TORT (INCLUDING NEGLIGENCE OR OTHERWISE) ARISING IN ANY WAY OUT OF THE USE OF THIS SOFTWARE, EVEN IF ADVISED OF THE POSSIBILITY OF SUCH DAMAGE.

Copyright (c) 2005-2010, Thomas BERNARD

All rights reserved.

Redistribution and use in source and binary forms, with or without modification, are permitted provided that the following conditions are met:

* Redistributions of source code must retain the above copyright notice, this list of conditions and the following disclaimer.
* Redistributions in binary form must reproduce the above copyright notice, this list of conditions and the following disclaimer in the documentation and/or other materials provided with the distribution.
* The name of the author may not be used to endorse or promote products derived from this software without specific prior written permission.

THIS SOFTWARE IS PROVIDED BY THE COPYRIGHT HOLDERS AND CONTRIBUTORS “AS IS” AND ANY EXPRESS OR IMPLIED WARRANTIES, INCLUDING, BUT NOT LIMITED TO, THE IMPLIED WARRANTIES OF MERCHANTABILITY AND FITNESS FOR A PARTICULAR PURPOSE ARE DISCLAIMED. IN NO EVENT SHALL THE COPYRIGHT OWNER OR CONTRIBUTORS BE LIABLE FOR ANY DIRECT, INDIRECT, INCIDENTAL, SPECIAL, EXEMPLARY, OR CONSEQUENTIAL DAMAGES (INCLUDING, BUT NOT LIMITED TO, PROCUREMENT OF SUBSTITUTE GOODS OR SERVICES; LOSS OF USE, DATA, OR PROFITS; OR BUSINESS INTERRUPTION) HOWEVER CAUSED AND ON ANY THEORY OF LIABILITY, WHETHER IN CONTRACT, STRICT LIABILITY, OR TORT (INCLUDING NEGLIGENCE OR OTHERWISE) ARISING IN ANY WAY OUT OF THE USE OF THIS SOFTWARE, EVEN IF ADVISED OF THE POSSIBILITY OF SUCH DAMAGE.

The MIT License

Copyright (c) 1996 by Internet Software Consortium

Copyright (c) 2005-2010 Sam Stephenson

Permission is hereby granted, free of charge, to any person obtaining a copy of this software and associated documentation files (the “Software”), to deal in the Software without restriction, including without limitation the rights to use, copy, modify, merge, publish, distribute, sublicense,

and/or sell copies of the Software, and to permit persons to whom the Software is furnished to do so, subject to the following conditions:

THE SOFTWARE IS PROVIDED “AS IS”, WITHOUT WARRANTY OF ANY KIND, EXPRESS OR IMPLIED, INCLUDING BUT NOT LIMITED TO THE WARRANTIES OF MERCHANTABILITY, FITNESS FOR A PARTICULAR PURPOSE AND NONINFRINGEMENT. IN NO EVENT SHALL THE AUTHORS OR COPYRIGHT HOLDERS BE LIABLE FOR ANY CLAIM, DAMAGES OR OTHER LIABILITY, WHETHER IN AN ACTION OF CONTRACT, TORT OR OTHERWISE, ARISING FROM, OUT OF OR IN CONNECTION WITH THE SOFTWARE OR THE USE OR OTHER DEALINGS IN THE SOFTWARE.

libxml2 License

Except where otherwise noted in the source code (e.g. the files hash.c, list.c and the trio files, which are covered by a similar licence but with different Copyright notices) all the files are:

Copyright (C) 1998-2003 Daniel Veillard. All Rights Reserved.

Permission is hereby granted, free of charge, to any person obtaining a copy of this software and associated documentation files (the “Software”), to deal in the Software without restriction, including without limitation the rights to use, copy, modify, merge, publish, distribute, sublicense, and/or sell copies of the Software, and to permit persons to whom the Software is furnished to do so, subject to the following conditions:

The above copyright notice and this permission notice shall be included in all copies or substantial portions of the Software.

THE SOFTWARE IS PROVIDED “AS IS”, WITHOUT WARRANTY OF ANY KIND, EXPRESS OR IMPLIED, INCLUDING BUT NOT LIMITED TO THE WARRANTIES OF MERCHANTABILITY, FITNESS FOR A PARTICULAR PURPOSE AND NONINFRINGEMENT. IN NO EVENT SHALL THE DANIEL VEILLARD BE LIABLE FOR ANY CLAIM, DAMAGES OR OTHER LIABILITY, WHETHER IN AN ACTION OF CONTRACT, TORT OR OTHERWISE, ARISING FROM, OUT OF OR IN CONNECTION WITH THE SOFTWARE OR THE USE OR OTHER DEALINGS IN THE SOFTWARE.

Except as contained in this notice, the name of Daniel Veillard shall not be used in advertising or otherwise to promote the sale, use or other dealings in this Software without prior written authorization from him.

OpenSSL LICENSE

Copyright (c) 1998-2006 The OpenSSL Project. All rights

reserved. Redistribution and use in source and binary forms, with or without modification, are permitted provided that the following conditions are met:

1. Redistributions of source code must retain the above copyright notice, this list of conditions and the following disclaimer.
2. Redistributions in binary form must reproduce the above copyright notice, this list of conditions and the following disclaimer in the documentation and/or other materials provided with the distribution.
3. All advertising materials mentioning features or use of this software must display the following acknowledgment: “This product includes software developed by the OpenSSL Project for use in the OpenSSL Toolkit. (http:// www. openssl.org/)”
4. The names “OpenSSL Toolkit” and “OpenSSL Project” must not be used to endorse or promote products derived from this software without prior written permission. For written permission, please contact openssl-core@ openssl.org.
5. Products derived from this software may not be called “OpenSSL” nor may “OpenSSL” appear in their names without prior written permission of the OpenSSL Project.
6. Redistributions of any form whatsoever must retain the following acknowledgment: “This product includes software developed by the OpenSSL Project for use in the OpenSSL Toolkit (http://www.openssl.org/)”

THIS SOFTWARE IS PROVIDED BY THE OpenSSL PROJECT “AS IS” AND ANY EXPRESSED OR IMPLIED WARRANTIES, INCLUDING, BUT NOT LIMITED TO, THE IMPLIED WARRANTIES OF MERCHANTABILITY AND FITNESS FOR A PARTICULAR PURPOSE ARE DISCLAIMED. IN NO EVENT SHALL THE OpenSSL PROJECT OR ITS CONTRIBUTORS BE LIABLE FOR ANY DIRECT, INDIRECT, INCIDENTAL, SPECIAL, EXEMPLARY, OR CONSEQUENTIAL DAMAGES (INCLUDING, BUT NOT LIMITED TO, PROCUREMENT OF SUBSTITUTE GOODS OR SERVICES; LOSS OF USE, DATA, OR PROFITS; OR BUSINESS INTERRUPTION) HOWEVER CAUSED AND ON ANY THEORY OF LIABILITY, WHETHER IN CONTRACT, STRICT LIABILITY, OR TORT (INCLUDING NEGLIGENCE OR OTHERWISE) ARISING IN ANY WAY OUT OF THE USE OF THIS SOFTWARE, EVEN IF ADVISED OF THE POSSIBILITY OF SUCH DAMAGE. This product includes cryptographic software written by Eric Young (eay@cryptsoft.com). This product includes software written by Tim Hudson(tjh@ cryptsoft.com).

Original SSLEAY License

Copyright (C) 1995-1998 Eric Young (eay@cryptsoft. com)

All rights reserved. This package is an SSL implementation written by Eric Young (eay@cryptsoft. com). The implementation was written so as to conform with Netscapes SSL. This library is free for commercial and non-commercial use as long as the following conditions are aheared to. The following conditions apply to all code found in this distribution, be it the RC4, RSA, lhash, DES, etc., code; not just the SSL code. The SSL documentation included with this distribution is covered by the same copyright terms except that the holder is Tim Hudson (tjh@cryptsoft.com). Copyright remains Eric Young’s, and as such any Copyright notices in the code are not to be removed. If this package is used in a product, Eric Young should be given attribution as the author of the parts of the library used. This can be in the form of a textual message at program startup or in documentation (online or textual) provided with the package. Redistribution and use in source and binary forms, with or without modification, are permitted provided that the following conditions are met:

1. Redistributions of source code must retain the copyright notice, this list of conditions and the following disclaimer.
2. Redistributions in binary form must reproduce the above copyright notice, this list of conditions and the following disclaimer in the documentation and/or other materials provided with the distribution.
3. All advertising materials mentioning features or use of this software must display the following acknowledgement:

“This product includes cryptographic software written by Eric Young (eay@ cryptsoft.com)” The word ‘cryptographic’ can be left out if the rouines from the library being used are not cryptographic related :-).

4. If you include any Windows specific code (or a derivative thereof) from the apps directory (application code) you must include an acknowledgement: “This product includes software written by Tim Hudson (tjh@cryptsoft.com)”

THIS SOFTWARE IS PROVIDED BY ERIC YOUNG "AS
IS AND ANY EXPRESS OR IMPLIED WARRANTIES,
INCLUDING, BUT NOT LIMITED TO, THE IMPLIED
WARRANTIES OF MERCHANTABILITY AND FITNESS
FOR A PARTICULAR PURPOSE ARE DISCLAIMED. IN
NO EVENT SHALL THE AUTHOR OR CONTRIBUTORS
BE LIABLE FOR ANY DIRECT, INDIRECT, INCIDENTAL,
SPECIAL, EXEMPLARY, OR CONSEQUENTIAL DAMAGES
(INCLUDING, BUT NOT LIMITED TO, PROCUREMENT OF
SUBSTITUTE GOODS OR SERVICES; LOSS OF USE, DATA,
OR PROFITS; OR BUSINESS INTERRUPTION) HOWEVER
CAUSED AND ON ANY THEORY OF LIABILITY, WHETHER
IN CONTRACT, STRICT LIABILITY, OR TORT (INCLUDING
NEGLIGENCE OR OTHERWISE) ARISING IN ANY WAY OUT
OF THE USE OF THIS SOFTWARE, EVEN IF ADVISED OF
THE POSSIBILITY OF SUCH DAMAGE.
The licence and distribution terms for any publically available
version or derivative of this code cannot be changed. i.e.
this code cannot simply be copied and put under another
distribution licence [including the GNU Public Licence.]

PHP License

The PHP License, version 3.01

Copyright (c) 1999 - 2012 The PHP Group. All rights reserved.

Redistribution and use in source and binary forms, with or without modification, is permitted provided that the following conditions are met:

1. Redistributions of source code must retain the above copyright notice, this list of conditions and the following disclaimer.
2. Redistributions in binary form must reproduce the above copyright notice, this list of conditions and the following disclaimer in the documentation and/or other materials provided with the distribution.
3. The name “PHP” must not be used to endorse or promote products derived from this software without prior written permission. For written permission, please contact group@php.net.
4. Products derived from this software may not be called “PHP”, nor may “PHP” appear in their name, without prior written permission from group@php.net. You may indicate that your software works in conjunction with PHP by saying “Foo for PHP” instead of calling it “PHP Foo” or “phpfoo”
5. The PHP Group may publish revised and/or new versions of the license from time to time. Each version will be given a distinguishing version number.
   Once covered code has been published under a particular version of the license, you may always continue to use it under the terms of that version. You may also choose to use such covered code under the terms of any subsequent version of the license published by the PHP Group. No one other than the PHP Group has the right to modify the terms applicable to covered code created under this License.
6. Redistributions of any form whatsoever must retain the following acknowledgment:
   “This product includes PHP software, freely available from <http://www.php.net/software/>”.
   THIS SOFTWARE IS PROVIDED BY THE PHP DEVELOPMENT TEAM “AS IS” AND ANY EXPRESSED OR IMPLIED WARRANTIES, INCLUDING, BUT NOT LIMITED TO, THE IMPLIED WARRANTIES OF MERCHANTABILITY AND FITNESS FOR A PARTICULAR PURPOSE ARE DISCLAIMED. IN NO EVENT SHALL THE PHP DEVELOPMENT TEAM OR ITS CONTRIBUTORS BE LIABLE FOR ANY DIRECT, INDIRECT, INCIDENTAL, SPECIAL, EXEMPLARY, OR CONSEQUENTIAL DAMAGES (INCLUDING, BUT NOT LIMITED TO, PROCUREMENT OF SUBSTITUTE GOODS OR SERVICES; LOSS OF USE, DATA, OR PROFITS; OR BUSINESS INTERRUPTION) HOWEVER CAUSED AND ON ANY THEORY OF LIABILITY, WHETHER IN CONTRACT, STRICT LIABILITY, OR TORT (INCLUDING NEGLIGENCE OR OTHERWISE) ARISING IN ANY WAY OUT OF THE USE OF THIS SOFTWARE, EVEN IF ADVISED OF THE POSSIBILITY OF SUCH DAMAGE.

This software consists of voluntary contributions made by many individuals on behalf of the PHP Group.
The PHP Group can be contacted via Email at group@php.net.
For more information on the PHP Group and the PHP project, please see <http://www.php.net>.
PHP includes the Zend Engine, freely available at <http://www.zend.com>.

eco
RoHS compliant

Samsung Techwinでは環境保護のため、製品製造の全工程で環境に配慮しており、より環境に優しい製品をお客様にお届けするため数多くの措置を講じています。
エコマークは、環境に優しい製品を創り出すSamsung Techwinの意志を表すとともに、それらの製品が欧州RoHS指令に準拠していることを示しています。

販売ネットワーク

SAMSUNG TECHWIN CO., LTD.
Samsungtechwin R&D Center, 701, Sampyeong-dong, Bundang-gu, Seongnam-si, Gyeonggi-do, Korea, 463-400
TEL : +82-70-7147-8740~60 FAX : +82-31-8018-3745

SAMSUNG TECHWIN AMERICA Inc.
100 Challenger Rd. Suite 700 Ridgefield Park, NJ 07660
Toll Free : +1-877-213-1222 Direct : +1-201-325-6920
Fax : +1-201-373-0124
www.samsungcctvusa.com

SAMSUNG TECHWIN EUROPE LTD.
Samsung House, 1000 Hillswood Drive, Hillswood Business Park Chertsey, Surrey, UNITED KINGDOM KT16 OPS
TEL : +44-1932-45-5300 FAX : +44-1932-45-5325

www.samsungtechwin.com
www.samsungsecurity.com
www.samsungipolis.com