WISENET

8 KANALS/
16 KANALS DVR
Kvikmanual

SRD-494/894

CE

Inden start

Bemærk følgende, før du bruger produktet.

- Brug ikke produktet udendørs.
- Spild ikke vand eller væsker på produktets tilslutningsdele.
- Udsæt ikke systemet for kraftige stød eller stor kraft.
- Træk ikke strømkablet ud med kraft.
- Adskil ikke selv produktet.
- Overskrid ikke det angivne indgangs/udgangsområde.
- Brug kun et godkendt strømkabel.
- For produkter med jordforbindelse skal du anvende en stikkontakt med jord.

Pakkens indhold

Pak produktet ud, og anbring produktet på en flad overflade eller det sted, hvor det skal installeres. Kontroller, om hovedenheden og alt følgende tilbehør findes i produktemballagen.

- Komponenternes udseende kan være forskelligt fra det viste billede.
- Tilbehørskategori og mængde kan variere afhængigt af salgsområdet.

SRD-494

DVR	Adapter	Strømkabel	Fjernbetjening / batterier (AAA)
Mus	Network Viewer-software / CMS S/W CD	Kvikmanual (tilbehør)	
Beslagsrack	Skrue til fastgørelse af beslag	Klemrække (10 pin)	

SRD-894

DVR	Strømkabel	Mus	Fjernbetjening / batterier (AAA)
Kvikmanual (tilbehør)	Network Viewer-software / CMS S/W CD	Klemrække (15 pin) / Klemrække (20 pin)	
Skrue til fastgørelse af beslag	Beslagsrack	HDD-fastgørelsesskrue	SATA-strømkabel / SATA-datakabel

Tilslutningsdiagram for eksterne enheder

- Følgende tal er baseret på model SRD-894.

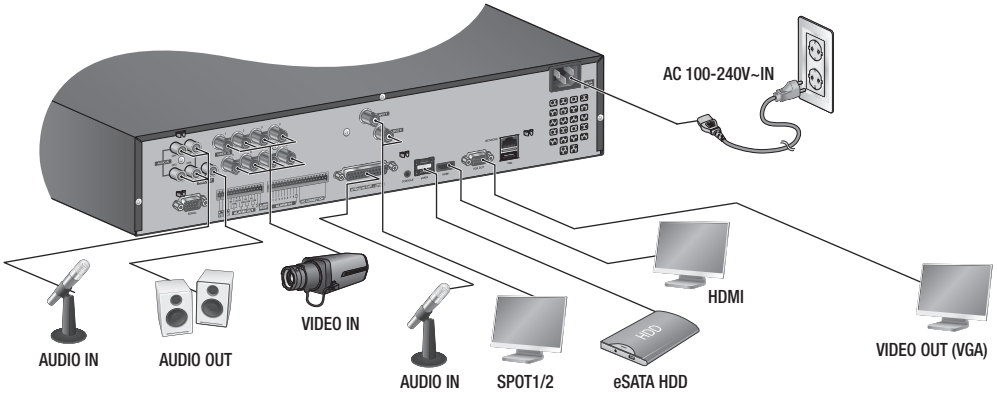

Planlagt optagelse

1. Tryk på knappen [**MENU**] på fjernbetjeningen.
2. Brug venstre/højre-knappen (◄ ►) til at vælge <**Optaglse**>.
   Menuen til optagelse vælges.

3. Brug op/ned-knapperne (▲▼) til at flytte til <**Planlagt optagelse**>, og tryk på knappen [**ENTER**].
4. Vælg <**Planlagt optagelse**>.
   Der vises et vindue til opsætning af planlagt optagelse.
5. Brug retningsknapperne (▲▼◄ ►) til at flytte til det ønskede punkt, og indstil værdien.

- Anv. til al ka.: Hvis <**Anv. til al ka.**> vælges, vises vinduet "**Anv. til al ka.**".
  Tryk på <**OK**> for at anvende opsætningen på alle kanaler.

6. Når opsætningen af optagelsesplanen er fuldført, trykkes på <**OK**>.

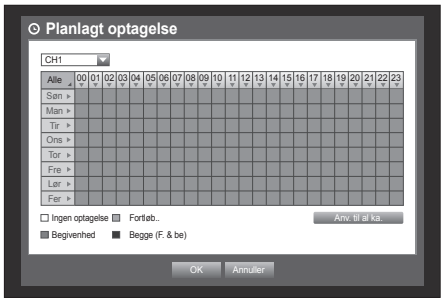

Varighed optag. af begiv.

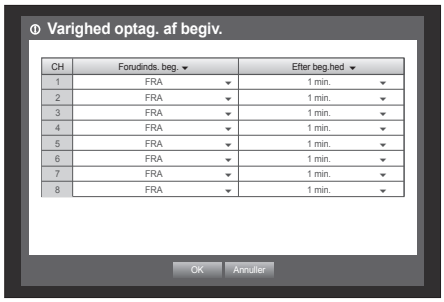

1. Brug op/ned-knapperne (▲▼) i vinduet <**Optaglse**> til at flytte til <**Varighed optag. af begiv.**>, og tryk på knappen [**ENTER**].
2. Brug retningsknapperne (▲▼◄ ►) til at flytte til det ønskede punkt, og indstil værdien.

- Forudinds. beg.: Optagelse af en begivenhed starter en forudbestemt tid, før den faktiske begivenhed starter.
  Hvis det er indstillet til 5 sekunder, begynder optagelsen fra 5 sekunder før begivenheden.
- Efter beg.hed: Optagelsen fortsætter en forudbestemt tid, efter den faktiske begivenhed slutter.
  Hvis det er indstillet til 5 sekunder, slutter optagelsen 5 sekunder efter begivenheden.

3. Når opsætningen af varigheden af begivenhedsoptagelsen er fuldført, trykkes på <**OK**>.

Indstilling af backup

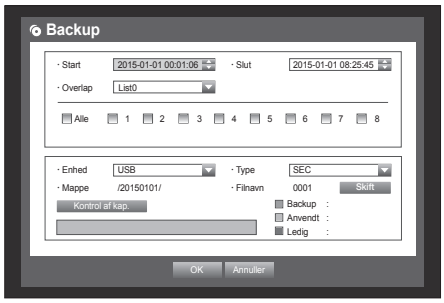

1. Tryk på knappen [**MENU**] på fjernbetjeningen eller frontpanelet.
2. Brug venstre/højre knappen (◄ ►) til at vælge <**Backup**>.
   Backup-menuen vælges.
3. Tryk på knappen [**ENTER**].
   Der vises et backup-vindue.
   Du kan gå direkte til det fra "**Live skærmmenuen**".
4. Brug retningsknapperne (▲▼◄ ►) til at flytte til det ønskede punkt, og indstil værdien.
5. Når opsætningen af backup er fuldført, trykkes på <**OK**>.
   - Hvis der ikke genkendes nogen tilgængelig enhed til backup, er knappen <**OK**> ikke aktiveret.

Backup

1. Vælg et dataelement, og klik på <**Afsp.**> i menuen Søg.
   De valgte data afspilles, og afspilningsstarteren vises på skærmen.

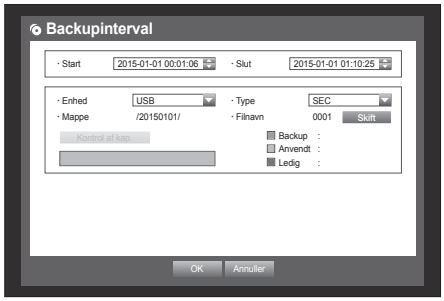

2. Klik på < > for at indstille den aktuelle tid til starttiden for backup. Du kan angive et backupområde ved hjælp af musen (gul trekant).
3. Klik igen på < > for at indstille den aktuelle tid til sluttiden for backuppen, og vinduet "**Backupinterval**" vises.
4. Hvis du ønsker at vende tilbage til Live-skærmen i afspilningstilstand, skal du klikke på < ■ > i startermenuen, eller trykke på knappen [■] på fjernbetjeningen.

Netværksforbindelse

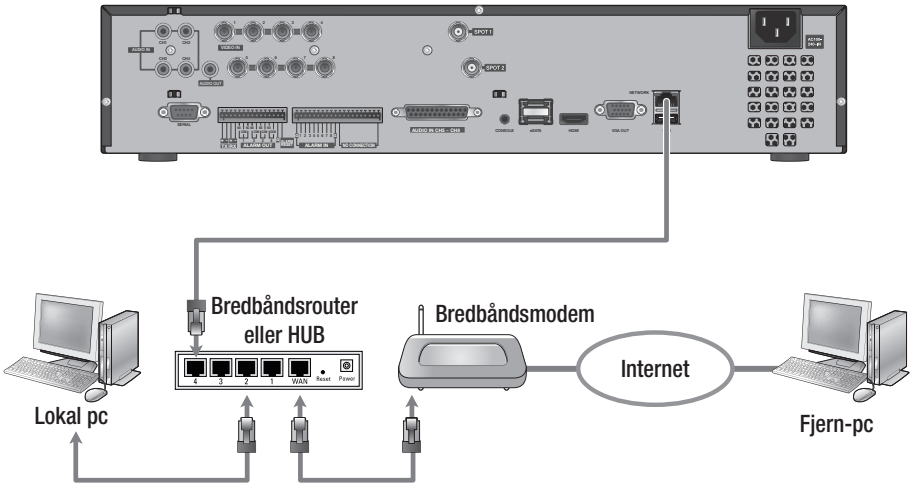

Portforwarding

1. Kontroller "**Default Gateway**" fra netværksegenskaberne for pc'en, der er tilsluttet gennem routeren.

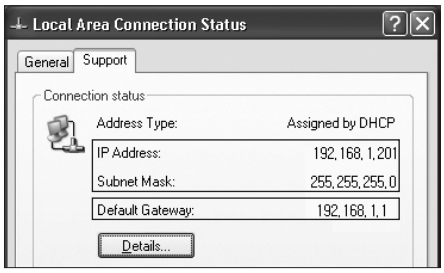

2. Fra <**Netværk**> - <**Tilslu.tilstand**>: Vælg <**Grænseflade**>. Der vises et vindue til opsætning af tilslutningstilstand.
3. Brug retningsknapperne (▲▼◄ ►) til at flytte til det ønskede punkt, og indstil værdien.

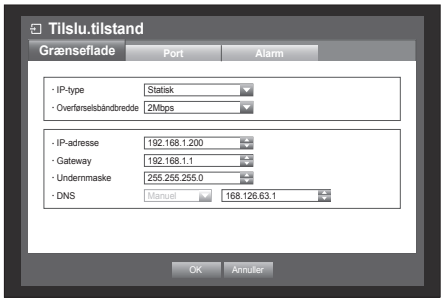

4. Indtast gatewayværdien, der blev fundet i trin 1, i browserens adresselinje for at vise routerens indstillinger.
5. Vælg fanen "**Advanced**" i menuen "**Virtual Server**", indtast IP-adressen og porten, og klik på knappen <**Apply**>.

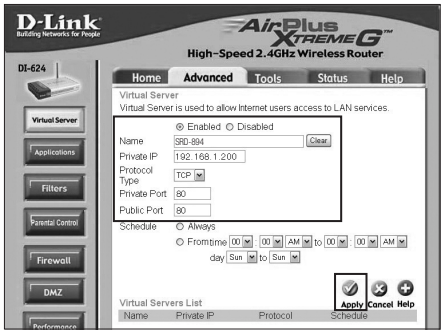

- Ovenstående instruktioner er baseret på en D-LINK DI-624 router. Opsætning af portforwarding kan være anderledes på andre modeller.

DDNS

1. Brug op/ned-knapperne (▲▼) i vinduet <**Netværk**> til at flytte til <**DDNS**>, og tryk på knappen [**ENTER**].
2. Brug det virtuelle tastatur til at indtaste bruger-input.
   - Hvis du vælger <**FRA**>, deaktiveres inputfelterne.
   - Hvis du vælger <**hanwha-security.com**>, vises elementet Servernavn.
3. Når opsætningen af DDNS er fuldført, trykkes på <**OK**>.

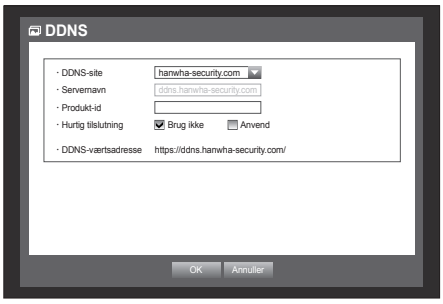

Tilslutning til Web Viewer

1. Åbn din webbrowser, og skriv IP-adressen eller URL'en til DVR'en i adressefeltet.

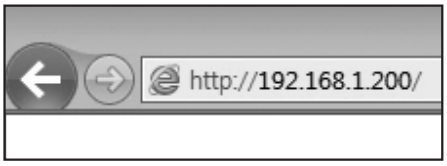

2. Indstil Admin-id og adgangskode, som er de samme som for DVR Admin.
   For almindelige brugere indtastes DVR bruger-id og adgangskode.

- Det initiale administrator-id er "**admin**", og adgangskoden bør indstilles ved første login.
- Angiv adgangskoden for dit trådløse netværk, hvis du bruger produktet med en trådløs router. Dine videodata kan blive udsat for potentielle trusler, hvis du ikke beskytter dem med en adgangskode, eller hvis du bruger standardadgangskoden for den trådløse router.
- Du bør ændre adgangskoden hver 3. måned for sikkert at beskytte personlige oplysninger og forhindre beskadigelse af de stjålne oplysninger.
  Bemærk, at brugeren er ansvarlig for sikkerheden og andre problemer, der er forårsaget af dårlig administration af en adgangskode.
- Hvis der er mere end ét LAN-kort til pc'en, kan du bruge et LAN-kort med en mindre grænsefladematrix.

3. Klik på <**Install ActiveX Control...**>.

4. Når meddelelsen om bekræftelse af installation vises: Klik på knappen [**Yes**].
   Alle vinduer bliver lukket (IE).

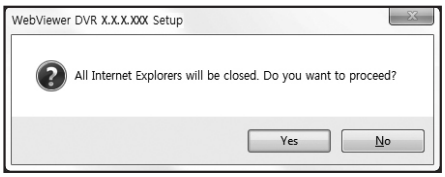

5. Når vinduet med en programinstallationsguide vises: Tryk på knappen [**Install**] for at installere programmet.

6. Når programmet installeres, skal du åbne webfremviseren igen for at logge på.
Hovedskærmen i Live Viewer vises, når du korrekt logger på efter installation af programmet.

Hanwha Techwin ønsker at beskytte miljøet på alle stadier i fremstillingsprocessen, og tager flere skridt til at give kunderne mere miljøvenlige produkter.
Eco-mærket repræsenterer Hanwha Techwin vilje til at skabe miljøvenlige produkter, og angiver at maskinen opfylder EU's RoHS-direktiv.

Korrekt affaldsbortskaffelse af dette produkt (Elektrisk & elektronisk udstyr)

(Gælder i EU og andre europæiske lande med separate indsamlingssystemer)

Mærket på dette produkt, på tilbehør eller i den medfølgende dokumentation betyder, at produktet og elektronisk tilbehør hertil (f.eks. oplader, hovedsæt, USB-ledning) ikke må bortskaffes sammen med almindeligt husholdningsaffald efter endt levetid. For at undgå skadelige miljø- eller sundhedspåvirkninger på grund af ukontrolleret affaldsbortskaffelse skal ovennævnte bortskaffes særskilt fra andet affald og indleveres behørigt til fremme for bæredygtig materialegenvinding.

Forbrugere bedes kontakte forhandleren, hvor de har købt produktet, eller kommunen for oplysning om, hvor og hvordan de kan indlevere ovennævnte med henblik på miljøforsvarlig genvinding.

Virksomheder bedes kontakte leverandøren og læse betingelserne og vilkårene i købekontrakten. Dette produkt og elektronisk tilbehør hertil bør ikke bortskaffes sammen med andet erhvervsaffald.

Korrekt bortskaffelse af batterierne i dette produkt

(Gælder i EU og andre europæiske lande med separate indsamlingssystemer for batterier).

Mærkningen af batteriet, vejledningen eller emballagen angiver, at batterierne indeholdt i dette produkt ikke må bortskaffes sammen med andet husholdningsaffald efter endt brugstid. Hvis mærkningen omfatter de kemiske symboler Hg, Cd eller Pb skal dette forstås som en angivelse at, at batteriet indeholder kviksølv, kadmium eller bly over referenceniveauerne i direktiv 2006/66/EF. Hvis batterierne ikke bortskaffes korrekt, kan disse stoffer skade menneskers sundhed eller miljøet.

For at beskytte naturressourcer og fremme genanvendelse af materialer skal du adskille batterierne fra andre typer affald og aflevere dem til genbrug igennem det lokale, gratis retursystem.

Head Office
6, Pangyo-ro 319 beon-gil, Bundang-gu, Seongnam-si,
Gyeonggi-do, 463-400 Rep. of KOREA
Tel : +82.70.7147.8753 Fax : +82.31.8018.3740
www.hanwha-security.com

Hanwha Techwin America
500 Frank W. Burr Blvd. Suite 43 Teaneck, NJ 07666
Toll Free +1.877.213.1222 Direct +1.201.325.6920
Fax +1.201.373.0124
www.hanwha-security.com

Hanwha Techwin Europe
Heriot House, Heriot Road, Chertsey, Surrey, KT16 9DT, United Kingdom
Tel +44.1932.57.8100 Fax +44.1932.57.8101
www.hanwha-security.eu

Hanwha Techwin(Tianjin) Co.Ltd
No.11, Weiliu Rd., Micro-Electronic Industrial Park, Jingang Road Tianjin 300385, China
Tel : +86.22.2388.7788
www.hanwha-security.cn

Hanwha Techwin Middle East FZE
JAFZA View 18, 20th fl oor, offi ce 2001, 2002, 2003, Downtown Jebel Ali,
Dubai, United Arab Emirates
http://hanwha-security.com

Hanwha
Techwin