WISENET

4/8-KANALNI DVR

Brzi vodič

SRD-494/894

CE

Prije početka

Prije uporabe ovog proizvoda pročitajte i zapamtite sljedeće napomene:

- Ne rabite proizvod na otvorenom.
- Ne prolijevajte tekućine po dijelu proizvoda s priključcima.
- Ne izlažite sustav pretjeranim udarcima ili sili.
- Nemojte na silu izvlačiti utikač kabela napajanja.
- Nemojte sami rastavljati ovaj proizvod.
- Ne prekoračujte nazivni raspon ulaznih/izlaznih vrijednosti.
- Rabite samo certificirani kabel za napajanje.
- Za proizvod s uzemljenim ulazom rabite samo uzemljeni utikač kabela za napajanje.

Sadržaj pakiranja

Raspakirajte proizvod i postavite ga na ravno mjesto ili na mjesto na kojem ćete ga montirati.
Provjerite nalazi li se u paketu glavna jedinica i kompletna sljedeća dodatna oprema:

- Izgled dijelova može se razlikovati od prikaza na slici.
- Kategorija i količina pribora može se razlikovati za razne regije prodaje.

SRD-494

DVR	Adapter	Kabel za napajanje	Daljinski upravljač / baterija (AAA)
Miš	Softver Network Viewer (Mrežni preglednik) / CD s CMS softverom	Brzi vodič (dodatno)	
Nosivi stalak	Vijak za pričvršćivanje nosača	Priključni blok (10 pin)	

SRD-894

DVR	Kabel za napajanje	Miš	Daljinski upravljač / baterija (AAA)
Brzi vodič (dodatno)	Softver Network Viewer (Mrežni preglednik) / CD s CMS softverom	Priključni blok (15 pin) / Priključni blok (20 pin)	
Vijak za pričvršćivanje nosača	Nosivi stalak	Vijak za pričvršćenje HDD-a	SATA kabel za napajanje / SATA kabel za prijenos podataka

Dijagram ožičenja za vanjske uređaje

- Sljedeće slike temelje se na modelu SRD-894.

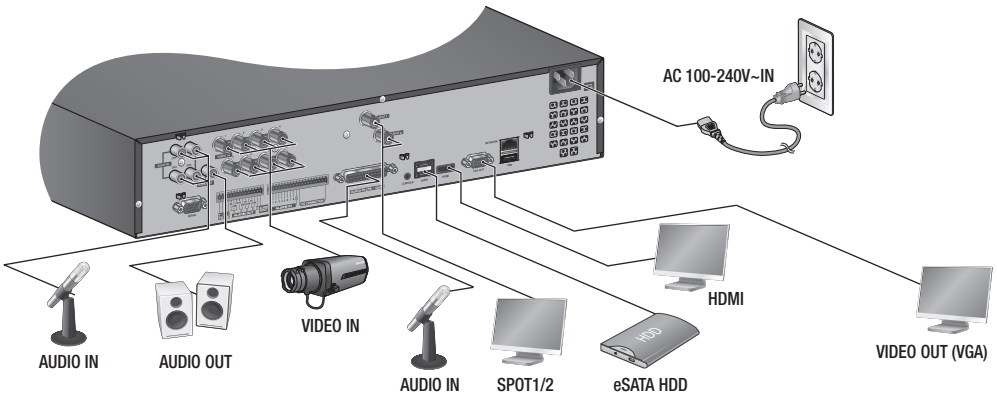

Raspored snimanja

1. Na daljinskom upravljaču pritisnite tipku [**MENU**].
2. Tipkom za pomicanje lijevo/desno (◄ ►) odaberite <**Snimanje**>. Odabran je izbornik Snimanje.

3. Tipkama za pomicanje gore/dolje (▲▼) pomaknite se do stavke <**Raspored snimanja**>, zatim pritisnite tipku [**ENTER**].
4. Odaberite <**Raspored snimanja**>. Otvara se prozor s postavkama rasporeda snimanja.
5. Tipkama sa strelicama (▲▼◄ ►) pomaknite se do željene stavke, a zatim postavite vrijednost.

- Prim. na sve kan.: Ako je odabrano <**Prim. na sve kan.**>, otvara se prozor "**Prim. na sve kan.**".
  Da biste postavke primijenili na sve kanale, pritisnite <**U redu**>.

6. Nakon postavljanja rasporeda snimanja pritisnite <**U redu**>.

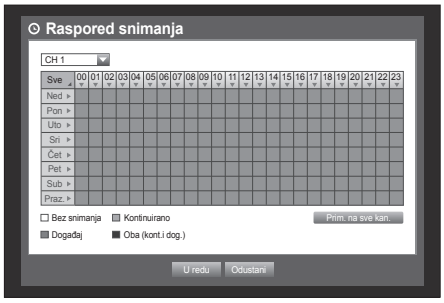

Trajanje snimanja događaja

1. Tipkama za pomicanje gore/dolje (▲▼) u prozoru <**Snimanje**> pomaknite se do stavke <**Trajanje snimanja događaja**>, zatim pritisnite tipku [**ENTER**].
2. Tipkama sa strelicama (▲▼◄ ►) pomaknite se do željene stavke, a zatim postavite vrijednost.

- Prije dog.: Snimanje nekog događaja počet će u unaprijed određeno vrijeme prije stvarnog početka događaja.
  Ako je postavljeno na 5 sekundi, snimanje započinje 5 sekundi prije događaja.
- Nakon dog.: Snimanje će se nastaviti tijekom unaprijed određenog vremena nakon stvarnog završetka događaja.
  Ako je postavljeno na 5 sekundi, snimanje završava 5 sekundi nakon događaja.

3. Nakon postavljanja rasporeda snimanja događaja pritisnite <**U redu**>.

Postavljanje sigurnosnog kopiranja

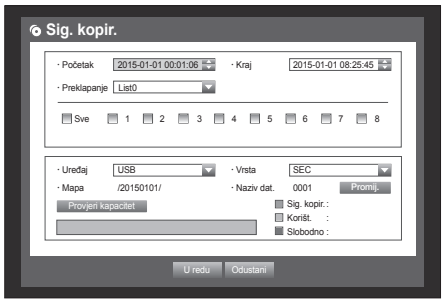

1. Pritisnite gumb [**MENU**] na daljinskom upravljaču ili na prednjoj ploči.
2. Tipkom za pomicanje lijevo/desno (◄ ►) odaberite <**Sig. kopir.**>. Odabran je izbornik Sig. kopir.
3. Pritisnite tipku [**ENTER**].
   Pojavljuje se prozor za sigurnosno kopiranje.
   Njemu možete izravno pristupiti s izbornika "**Zaslon prik. uživo** ".
4. Tipkama sa strelicama (▲▼◄ ►) pomaknite se do željene stavke, a zatim postavite vrijednost.
5. Nakon postavljanja sigurnosnog kopiranja pritisnite <**U redu**>.
   - Ako za sigurnosno kopiranje nije pronađen nijedan dostupan uređaj, tipka <**U redu**> neće se aktivirati.

Sig. kopir.

1. Odaberite podatak, zatim u izborniku Traži kliknite <**Reprod.**>. Odabrani podatak se reproducira, a na zaslonu se pojavljuje pokretač reprodukcije.

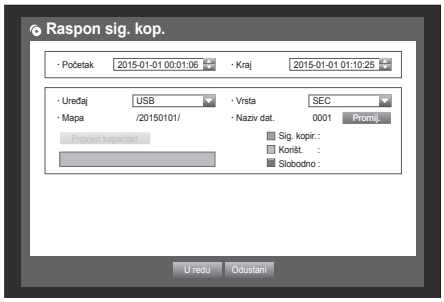

2. Da biste za početak sigurnosnog kopiranja postavili trenutačno vrijeme, kliknite < >; mišem možete odrediti mjesto izrade sigurnosne kopije (žuti trokut).
3. Da biste za završetak sigurnosnog kopiranja postavili trenutačno vrijeme, ponovno kliknite < > i pojavit će se prozor "**Raspon sig. kop.**".
4. Ako se u načinu reprodukcije želite vratiti na Zaslon prikaza uživo, u izborniku pokretača kliknite < ■ > ili na daljinskom upravljaču pritisnite tipku [■].

Mrežna veza

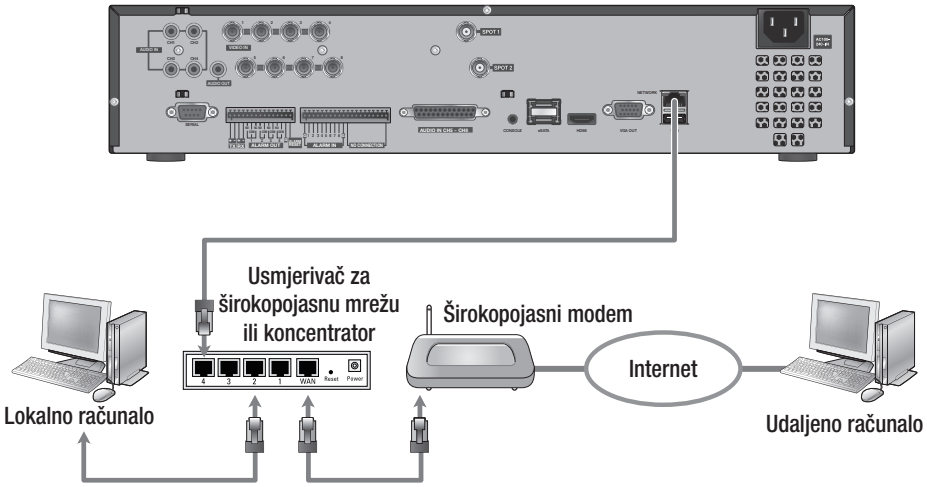

Prosljeđivanje priključka

1. Provjerite stavku “**Default Gateway**” u svojstvima mreže računala povezanog preko usmjerivača.

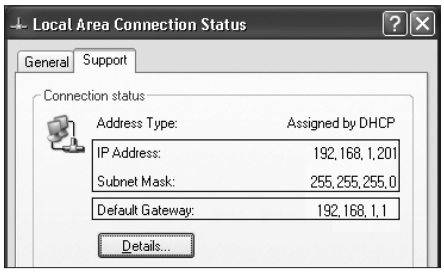

2. Odaberite <**Mreža**> - <**Način povez.**>, zatim <**Sučelje**>. Otvara se prozor postavki načina povezivanja.
3. Tipkama sa strelicama (▲▼◄ ►) pomaknite se do željene stavke, a zatim postavite vrijednost.

4. U polje za adresu preglednika unesite adresu pristupnika koju ste pronašli u 1. koraku kako biste otvorili postavke usmjerivača.
5. Karticu “**Advanced**” odaberite u izborniku “**Virtual Server**”, unesite IP adresu i priključak, zatim kliknite tipku <**Apply**>.

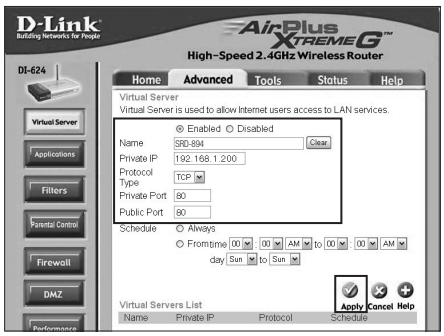

- Prethodne upute temelje se na usmjerivaču D-LINK DI-624. Postavke prosljeđivanja priključka mogu se razlikovati od onih proizvođača usmjerivača.

DDNS

1. Tipkama za pomicanje gore/dolje (▲▼) pomaknite se u prozoru <**Mreža**> do stavke <**DDNS**>, zatim pritisnite tipku [**ENTER**].
2. Za unos ovih podataka uporabite virtualnu tipkovnicu.
   - Ako je odabrano <**Isklj.**>, polja za unos su deaktivirana.
   - Ako odaberete <**hanwha-security.com**>, prikazat će se stavka Naziv poslužitelja.
3. Nakon postavljanja DDNS-a pritisnite <**U redu**>.

Povezivanje s internetskim preglednikom

1. Otvorite internetski preglednik i u okvir za adresu URL-a upišite IP adresu ili URL DVR-a.

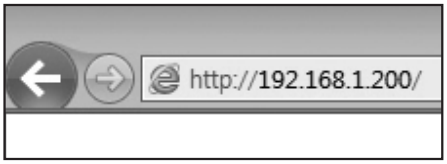

2. Postavite ID i lozinku administratora iste kao za administratora DVR-a.
   Za obične korisnike unesite korisnički ID i lozinku DVR-a.

- Početni ID za administratora "**admin**" i lozinka moraju se odrediti prilikom prve prijave.
- Postavite zaporku za svoju bežičnu mrežu ako proizvod upotrebljavate s bežičnim usmjerivačem. Ako mreža nije zaštićena zaporkom ili rabite zadanu zaporku usmjerivača, vaši videopodaci mogu biti izloženi potencijalnim prijetnjama.
- Lozinku promijenite svaka tri mjeseca kako biste učinkovito zaštitili osobne podatke i spriječili štetu od krađe podataka.
  Zapamtite da je korisnik odgovoran za sigurnost i sve druge probleme koji mogu nastati zbog neprimjerenog postupanja s lozinkom.
- Ako postoji više LAN kartica za računalo, možete koristiti LAN karticu s manjom matricom sučelja.

3. Kliknite <**Install ActiveX Control...**>.

4. Kada se pojavi poruka o potvrdi instalacije, kliknite gumb [**Yes**].
   Svi prozori će biti zatvoreni (IE).

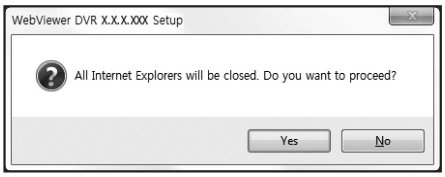

5. Kada se pojavi prozor čarobnjaka programa za instaliranje programa, pritisnite gumb [**Install**].

6. Nakon instalacije programa, ponovno otvorite web preglednik radi prijave.
Glavni zaslon programa Live Viewer pojavljuje se nakon što uspješno instalirate program.

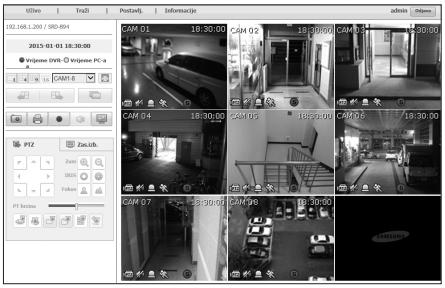

Hanwha Techwin brine se za okoliš u svim fazama proizvodnje te poduzima mjere kako bi korisnicima pružio više proizvoda neškodljivih za okoliš. Oznaka Eco predstavlja predanost tvrtke Hanwha Techwin stvaranju proizvoda koji su neškodljivih za okoliš i označava da je proizvod u skladu s europskom direktivom RoHS o zabrani uporabe određenih opasnih tvari u električnoj i elektroničkoj opremi.

Propisno odlaganje proizvoda (otpadna električna i elektronička oprema)

(primjenjivo u Europskoj uniji i ostalim europskim zemljama s posebnim sustavima prikupljanja otpada)

Ova oznaka na proizvodu, priboru i odgovarajućoj dokumentaciji znači da se proizvod i prateći elektronički pribor (primjerice punjač, slušalice, USB kabel) na kraju životnog vijeka ne bi smeli odlagati s otpadom iz kućanstva. Da biste spriječili moguću štetu za okoliš ili ljudsko zdravlje od nekontroliranog odlaganja otpada, proizvode odvojite od drugih vrsta otpada i odgovorno ih reciklirajte kako biste promicali održivu ponovnu iskoristivost materijalnih resursa.

Privatni korisnici trebaju kontaktirati trgovca kod kojeg su kupili ovaj proizvod ili lokalni vladin ured kako bi dobili informacije o odlaganju proizvoda i sigurnom recikliranju.

Poslovni korisnici trebaju kontaktirati svojeg dobavljača te provjeriti odredbe i uvjete ugovora o kupnji. Ovaj proizvod i pripadajući elektronički pribor ne smiju se miješati s drugim komercijalnim otpadom.

Pravilno odlaganje baterija iz ovog proizvoda na otpad

(Primjenjivo u Europskoj uniji i ostalim europskim zemljama s posebnim sustavima povrata baterija)

Ova oznaka na bateriji, priručniku ili pakiranju označava da se baterije iz ovog proizvoda na kraju svog životnog vijeka ne bi trebale odlagati s drugim otpadom iz kućanstva. Ako postoje oznake kemijskih simbola Hg, Cd ili Pb, one označavaju da baterije sadrže živu, kadmij ili olovo u količinama većim od referentnih vrijednosti navedenih u Direktivi EZ 2006/66. U slučaju nepropisnog odlaganja baterija na otpad te supstance mogu štetno djelovati na zdravlje ljudi ili okoliš.

Da bi se zaštitili prirodni resursi i potaknula ponovna uporaba materijala, odvojite baterije od drugog otpada i predajte ih na recikliranje putem lokalnog besplatnog sustava povrata.

Head Office
6, Pangyo-ro 319 beon-gil, Bundang-gu, Seongnam-si,
Gyeonggi-do, 463-400 Rep. of KOREA
Tel : +82.70.7147.8753 Fax : +82.31.8018.3740
http://hanwha-security.com

Hanwha Techwin America
500 Frank W. Burr Blvd. Suite 43 Teaneck, NJ 07666
Toll Free : +1.877.213.1222 Direct : +1.201.325.6920
Fax : +1.201.373.0124
www.hanwhasecurity.com

Hanwha Techwin Europe
Heriot House, Heriot Road, Chertsey, Surrey, KT16 9DT, United Kingdom
Tel : +44.1932.57.8100 Fax : +44.1932.57.8101
www.hanwha-security.eu

Hanwha Techwin(Tianjin) Co.Ltd
No.11, Weiliu Rd., Micro-Electronic Industrial Park, Jingang Road Tianjin 300385, China
Tel : +86.22.2388.7788
www.hanwha-security.cn

Hanwha Techwin Middle East FZE
JAFZA View 18, 20th floor, office 2001, 2002, 2003, Downtown Jebel Ali,
Dubai, United Arab Emirates
http://hanwha-security.com

Hanwha
Techwin